

**N. 3 /4
2015**

Regione Umbria

Osservatorio sul Mercato del Lavoro

La situazione del secondo trimestre 2015

Il Trimestrale del Lavoro

Bollettino di informazione statistica
sul mercato del lavoro della Regione Umbria



Regione Umbria



INVESTIAMO NEL VOSTRO FUTURO

Il Trimestrale del Lavoro

Bollettino di informazione statistica sul mercato del lavoro della Regione Umbria
a cura dell'Osservatorio Regionale sul Mercato del Lavoro

Regione Umbria

Direzione regionale
Programmazione, innovazione e competitività
dell'Umbria

Direttore: Lucio Caporizzi

Ambito di coordinamento
Imprese, lavoro e istruzione

Coordinatore: Luigi Rossetti

Servizio
Politiche attive del lavoro

Dirigente: Sabrina Paolini

Osservatorio sul mercato del lavoro e
programmazione delle politiche del lavoro

Responsabile: Paolo Sereni

che ha curato la redazione di questo bollettino
insieme a

Antonia Cianci

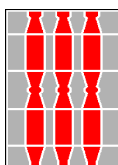

Rilevazione Istat sulle forze di lavoro

II TRIMESTRE 2015

UMBRIA	FORZE DI LAVORO						NON FORZE DI LAVORO								Popolazi one	
	Occupati	Per. in cerca di occup.				Totale	Cercano lav.non attivamen te	Cercano lav. ma non disponibili	Non cercano ma dispon.	Non disponibi li a lavorare	Totale NFL 15- 64	NFL <15	NFL >64 anni	Totale		
		ex- occupati	ex-inattivi	senza esperienza di lavoro	Totale											
	MASCHI															
II Trim 2014	194	14	3	3	20	215	4	2	5	55	67	60	86	213	428	
III Trim 2014	197	11	3	4	18	215	7	1	6	52	65	60	87	212	428	
IV Trim 2014	194	17	4	6	27	221	6	2	6	46	59	60	88	207	428	
I Trim 2015	196	14	5	7	26	222	7	2	3	47	59	60	87	206	428	
II Trim 2015	200	12	5	2	19	219	5	1	4	51	61	60	87	208	427	
Var. % annua	2,8	-13,1	57,9	-25,4	-4,6	2,1	24,3	-46,1	-23,0	-8,7	-8,9	-0,8	1,1	-2,6	-0,2	
	FEMMINE															
II Trim 2014	151	11	5	4	19	170	11	1	12	93	117	57	120	294	464	
III Trim 2014	151	11	7	4	22	173	11	4	14	84	113	57	120	290	464	
IV Trim 2014	161	11	6	5	22	183	9	1	9	83	103	57	120	280	464	
I Trim 2015	156	13	7	6	25	180	9	4	8	84	105	57	120	283	463	
II Trim 2015	158	10	6	4	20	178	11	4	12	80	106	57	121	285	463	
Var. % annua	4,9	-10,7	25,8	14,0	3,3	4,7	6,0	324,8	-3,4	-14,2	-8,8	-0,5	1,2	-3,1	-0,2	
	MASCHI E FEMMINE															
II Trim 2014	345	25	8	7	39	385	15	3	17	149	183	118	206	507	892	
III Trim 2014	348	23	10	8	40	388	18	5	20	136	178	118	207	503	891	
IV Trim 2014	355	28	9	11	49	404	15	3	15	129	162	117	208	487	891	
I Trim 2015	352	26	12	12	50	402	16	6	11	131	164	117	207	489	891	
II Trim 2015	358	22	11	7	39	397	16	5	16	130	167	117	209	493	890	
Var. % annua	3,7	-12,0	38,1	-4,3	-0,8	3,3	11,1	72,9	-9,4	-12,1	-8,8	-0,7	1,1	-2,9	-0,2	
	Presenza femminile															
II Trim 2015	44,2	43,9	56,3	63,8	50,7	44,8	69,2	78,8	73,7	61,3	63,7	48,8	58,2	57,8	52,0	
Var. annua	0,5	0,7	-5,5	10,3	2,0	0,6	-3,3	46,7	4,6	-1,4	14,9	48,8	58,2	-0,1	52,0	
II Trim 2015	UMBRIA			CENTRO			NORD			SUD E ISOLE			ITALIA			
	Occupati	P.in cerca di occ.	NFL 15-64 anni	Occupati	P.in cerca di occ.	NFL 15- 64 anni	Occupati	P.in cerca di occ.	NFL 15- 64 anni	Occupati	P.in cerca di occ.	NFL 15- 64 anni	Occupati	P.in cerca di occ.	NFL 15- 64 anni	
	Var. % annua															
	Maschi	2,8	-4,6	-8,9	-0,1	7,9	-2,1	0,6	-5,8	-2,1	1,5	6,2	-4,9	0,7	2,6	-3,3
	Femmine	4,9	3,3	-8,8	1,8	-4,0	-2,0	-0,2	-1,7	0,0	3,0	-4,0	-1,6	1,0	-3,1	-1,1
	Totale	3,7	-0,8	-8,8	0,7	1,9	-2,0	0,2	-3,8	-0,8	2,1	3,6	-2,7	0,8	0,0	-1,9
	Presenza femminile															
II Trim 2015	44,2	50,7	63,7	44,0	47,2	63,7	43,6	49,2	63,2	36,9	23,5	64,9	41,9	44,6	64,1	
UMBRIA	II Trim 2014			III Trim 2014			IV Trim 2014			I Trim 2015			II Trim 2015			
	T.occupaz (15-64)	T.disoccu paz.	T.inattivit à (15-64)	T.occupaz (15-64)	T.disoccu paz.	T.inattivit à (15-64)	T.occupaz (15-64)	T.disoccu az.	T.inattivit à (15-64)	T.occupaz (15-64)	T.disoccu paz.	T.inattivit à (15-64)	T.occupaz (15-64)	T.disoccu paz.	T.inattivit à (15-64)	
	Maschi	68,5	9,4	24,2	69,7	8,5	23,6	68,7	12,2	21,5	69,1	11,6	21,5	70,8	8,8	22,2
	Femmine	52,3	11,3	40,9	52,4	12,8	39,8	56,0	12,1	36,2	54,2	13,7	37,2	55,4	11,1	37,6
	Totale	60,3	10,2	32,7	60,9	10,4	31,8	62,2	12,2	29,0	61,5	12,5	29,5	63,0	9,8	30,0
	GAP DI GENERE	-16,1	1,9	16,7	-17,4	4,3	16,2	-12,8	-0,1	14,7	-14,9	2,2	15,6	-15,5	2,3	15,4
II Trim 2015	UMBRIA			CENTRO			NORD			SUD E ISOLE			ITALIA			
	T.occupaz (15-64)	T.disoccu paz.	T.inattivit à (15-64)	T.occupaz (15-64)	T.disoccu paz.	T.inattivit à (15-64)	T.occupaz (15-64)	T.disoccu az.	T.inattivit à (15-64)	T.occupaz (15-64)	T.disoccu paz.	T.inattivit à (15-64)	T.occupaz (15-64)	T.disoccu paz.	T.inattivit à (15-64)	
	Maschi	70,8	8,8	22,2	69,0	10,2	22,8	72,5	7,2	21,7	53,9	19,2	33,0	65,3	11,6	25,9
	Femmine	55,4	11,1	37,6	53,8	11,4	39,1	57,1	8,9	37,3	31,4	21,7	59,8	47,4	12,8	45,6
	Totale	63,0	9,8	30,0	61,3	10,7	31,1	64,8	7,9	29,5	42,6	20,2	46,5	56,3	12,1	35,8
	GAP DI GENERE	-15,5	2,3	15,4	-15,2	1,2	16,2	-15,4	1,7	15,6	-22,5	2,5	26,8	-18,0	1,2	19,7
	Var. annua															
Maschi	2,4	-0,6	-2,0	-0,2	0,7	-0,4	0,7	-0,4	-0,4	0,8	0,7	-1,6	0,6	0,2	-0,8	
Femmine	3,1	-0,2	-3,3	0,9	-0,6	-0,7	0,0	-0,1	0,1	0,9	-1,2	-0,6	0,5	-0,5	-0,3	
Totale	2,7	-0,4	-2,7	0,4	0,1	-0,6	0,4	-0,3	-0,1	0,9	0,0	-1,1	0,6	-0,1	-0,6	
UMBRIA	II Trim 2014			III Trim 2014			IV Trim 2014			I Trim 2015			II Trim 2015			
	Maschi	Femmine	Totale	Maschi	Femmine	Totale	Maschi	Femmine	Totale	Maschi	Femmine	Totale	Maschi	Femmine	Totale	
	FdL Potenziali	11	23	35	13	29	43	13	20	33	12	21	33	10	26	36
	Incid. FdL Potenz.	4,9	12,1	8,2	5,8	14,5	9,9	5,7	9,7	7,6	5,1	10,6	7,6	4,4	12,9	8,4
	Potenzialmente impiegabili	31	43	74	32	51	83	40	42	82	37	46	84	29	46	76
	Incid. Potenzial. impiegabili	13,9	22,0	17,6	13,8	25,4	19,3	17,2	20,7	18,8	16,0	22,9	19,2	12,8	22,6	17,4
II Trim 2015	UMBRIA			CENTRO			NORD			SUD E ISOLE			ITALIA			
	Maschi	Femmine	Totale	Maschi	Femmine	Totale	Maschi	Femmine	Totale	Maschi	Femmine	Totale	Maschi	Femmine	Totale	
	Incid. FdL Potenz.	4,4	12,9	8,4	5,9	12,3	8,8	4,5	8,6	6,4	16,4	31,4	22,7	8,9	16,6	12,3
	Incid. Potenzial. impiegabili	12,8	22,6	17,4	15,5	22,3	18,6	11,4	16,7	13,8	32,4	46,3	38,3	19,4	27,3	22,9
	Var. annua															
	Incid. FdL Potenz.	-0,5	0,8	0,2	-0,1	0,7	0,3	0,4	0,6	0,5	-0,2	-0,3	-0,3	0,1	0,3	0,2
Incid. Potenzial. impiegabili	-1,1	0,6	-0,2	0,6	0,0	0,4	-0,1	0,4	0,1	0,4	-1,0	-0,2	0,3	-0,1	0,1	

L'occupazione regionale nel secondo trimestre del 2015 ha registrato una crescita assai marcata che tuttavia non ha favorito un riassorbimento significativo della disoccupazione, dato l'aumento delle forze di lavoro, ma che ha riavvicinato l'Umbria alle regioni del centro nord, in particolare Liguria Marche e Piemonte.

Ricordando la dovuta prudenza necessaria nell'utilizzo delle stime trimestrali ISTAT, in particolare per una regione piccola come l'Umbria, da tali dati emerge che nel secondo trimestre del 2015, l'occupazione umbra ha toccato quota 358.000, ben 13.000 unità al di sopra del livello dell'analogo trimestre del 2014, con una crescita di 3.000 unità rispetto al precedente trimestre. Grazie a tale forte crescita il livello attuale risulta di sole 4.000 unità più contenuto di quello pre crisi (II trimestre 2008) e nel contempo il bilancio dall'inizio dell'anno risulta positivo per ben 9.000 unità. Si noti che la crescita registrata in Umbria (+3,7%) è la seconda più elevata del Paese (dopo la Basilicata +4,1%) ben superiore alla media nazionale (+0,8%), nonché delle regioni centrali (+0,7%) e del nord del Paese (+0,2%).

A seguito di tali dinamiche il tasso di occupazione umbro è così risalito al 63% facendo registrare la crescita più marcata del Paese (+2,7 punti) e portandosi così a soli 1,5 punti dal valore pre crisi; grazie a ciò esso ora supera nettamente il dato medio nazionale (56,3%, +0,6 punti) e quello medio del Centro (61,3%, +0,4 punti) ed accusa un gap inferiore a 2 punti da quello del Nord (64,8%, +0,4 punti).

Come nei precedenti trimestri la crescita ha riguardato solo l'occupazione alle dipendenze (263.000, +13.000) il cui livello attuale ora dista meno di 3.000 unità da quello del secondo trimestre 2008; stabile la componente autonoma (95.000). A generare la crescita occupazionale sono stati i servizi che hanno raggiunto il massimo storico a quota 175.000 (+9.000 rispetto al II trimestre 2014) ma un importante contributo è venuto dal manifatturiero (75.000, +6.000) e dalle costruzioni (24.000, +2.000) che hanno fatto registrare una inversione di tendenza dopo anni di forti perdite, sebbene il livello resti ancor lontano da quello pre crisi (rispettivamente di 11.000 e 8.000 unità). Stabile l'occupazione del commercio, alberghi e ristoranti (74.000) mentre risulta in calo l'occupazione del settore agricolo (10.000, -5.000).

Il Trim 2015	Occupati						Tasso di occupazione 15-64 anni						T. Femmi niliz.	Gap di genere
	Maschi		Femmine		Totale		Maschi		Femmine		Totale			
	v.a.	Var. % annua	v.a.	Var. % annua	v.a.	Var. % annua	v.%	Var. annua	v.%	Var. annua	v.%	Var. annua		
Piemonte	994	0,8	798	3,3	1.793	1,9	70,0	1,1	56,6	1,9	63,3	1,5	44,5	-13,4
Valled'Aosta	30	-0,7	25	-1,2	55	-0,9	72,2	-0,1	60,1	-0,6	66,1	-0,3	45,1	-12,0
Liguria	334	0,4	276	4,8	611	2,3	68,1	0,0	56,2	2,8	62,1	1,4	45,3	-11,9
Lombardia	2.414	1,1	1.836	-1,6	4.250	-0,1	72,9	0,9	57,1	-0,8	65,1	0,0	43,2	-15,7
TrentinoA.A.	264	-1,7	212	3,7	476	0,6	75,0	-1,2	61,6	2,1	68,4	0,5	44,5	-13,4
Veneto	1.198	0,5	872	-1,8	2.071	-0,5	73,4	1,1	54,7	-0,9	64,1	0,1	42,1	-18,7
FriuliV. Giulia	281	-0,6	216	-1,4	497	-1,0	72,2	0,3	56,0	-0,4	64,1	-0,1	43,4	-16,2
EmiliaRomagna	1.071	0,1	850	-0,9	1.922	-0,4	74,3	0,4	59,5	-0,5	66,9	0,0	44,2	-14,8
Toscana	856	-0,4	709	4,9	1.565	2,0	71,3	-0,2	58,7	2,7	65,0	1,3	45,3	-12,6
Umbria	200	2,8	158	4,9	358	3,7	70,8	2,4	55,4	3,1	63,0	2,7	44,2	-15,5
Marche	356	-0,4	273	-0,7	628	-0,6	70,5	-0,4	54,0	-1,1	62,2	-0,7	43,4	-16,5
Lazio	1.306	-0,3	995	0,0	2.301	-0,2	67,0	-0,4	50,6	0,1	58,7	-0,1	43,2	-16,4
Abruzzo	286	3,5	182	-0,5	468	1,9	65,5	2,9	41,6	0,0	53,5	1,4	38,8	-23,8
Molise	64	4,9	41	-3,0	105	1,6	61,2	2,8	40,6	-0,6	50,9	1,1	39,2	-20,6
Campania	1.024	0,0	565	4,3	1.589	1,5	51,7	-0,1	28,0	0,9	39,7	0,4	35,6	-23,7
Puglia	765	3,8	425	1,2	1.190	2,8	56,6	2,1	31,3	0,4	43,8	1,3	35,7	-25,3
Basilicata	120	2,0	73	7,7	192	4,1	61,8	1,6	38,6	3,1	50,2	2,4	37,8	-23,2
Calabria	311	-2,4	193	3,3	503	-0,3	46,9	-1,1	29,1	0,9	37,9	-0,1	38,3	-17,9
Sicilia	867	1,8	487	3,6	1.354	2,5	51,6	0,7	28,7	1,2	40,0	1,0	36,0	-22,9
Sardegna	328	1,4	240	4,5	568	2,7	57,7	0,7	42,9	2,0	50,3	1,4	42,2	-14,8
ITALIA	13.070	0,7	9.427	1,0	22.497	0,8	65,3	0,6	47,4	0,5	56,3	0,6	41,9	-18,0
NORD	6.588	0,6	5.086	-0,2	11.674	0,2	72,5	0,7	57,1	0,0	64,8	0,4	43,6	-15,4
<i>Nord-ovest</i>	3.773	0,9	2.936	0,2	6.709	0,6	71,7	0,9	56,9	0,3	64,3	0,6	43,8	-14,7
<i>Nord-est</i>	2.815	0,0	2.151	-0,9	4.966	-0,4	73,8	0,5	57,3	-0,4	65,5	0,1	43,3	-16,5
CENTRO	2.718	-0,1	2.135	1,8	4.852	0,7	69,0	-0,2	53,8	0,9	61,3	0,4	44,0	-15,2
MEZZOGIORNO	3.764	1,5	2.206	3,0	5.970	2,1	53,9	0,8	31,4	0,9	42,6	0,9	36,9	-22,5

Il Trim 2015	Persone in cerca di occupazione						Tasso di disoccupazione						T. Femmi niliz.	Gap di genere
	Maschi		Femmine		Totale		Maschi		Femmine		Totale			
	v.a.	Var. % annua	v.a.	Var. % annua	v.a.	Var. % annua	v. %	Var. annua	v. %	Var. annua	v. %	Var. annua		
Piemonte	110	-7,5	94	-11,4	204	-9,4	9,9	-0,8	10,5	-1,5	10,2	-1,1	46,1	0,6
Valled'Aosta	3	2,1	2	20,5	5	9,9	8,4	0,2	8,9	1,5	8,7	0,8	46,6	0,5
Liguria	33	-3,9	30	-14,3	63	-9,2	9,0	-0,4	9,8	-1,9	9,4	-1,1	47,2	0,7
Lombardia	188	-8,0	168	4,2	357	-2,6	7,2	-0,7	8,4	0,4	7,7	-0,2	48,3	1,2
TrentinoA.A.	14	-1,5	13	5,6	27	1,8	5,0	0,0	5,8	0,1	5,4	0,1	52,5	0,8
Veneto	69	2,4	76	-16,8	145	-8,7	5,4	0,1	8,0	-1,3	6,6	-0,5	54,9	2,6
FriuliV. Giulia	21	16,0	25	23,6	46	20,0	6,9	0,9	10,5	1,9	8,5	1,4	54,9	3,6
EmiliaRomagna	74	-10,9	86	14,8	160	1,3	6,4	-0,7	9,2	1,2	7,7	0,1	53,8	2,7
Toscana	75	-1,7	71	-15,5	146	-9,0	8,0	-0,1	9,2	-2,0	8,5	-0,9	48,9	1,1
Umbria	19	-4,6	20	3,3	39	-0,8	8,8	-0,6	11,1	-0,2	9,8	-0,4	50,7	2,3
Marche	35	6,4	29	-16,4	64	-5,3	8,9	0,5	9,6	-1,6	9,2	-0,4	45,5	0,7
Lazio	180	14,4	156	4,5	335	9,6	12,1	1,4	13,5	0,5	12,7	1,0	46,4	1,4
Abruzzo	35	3,3	38	37,4	74	18,6	11,0	0,0	17,3	4,2	13,6	1,7	51,9	6,3
Molise	10	0,3	7	-2,1	17	-0,7	13,0	-0,5	14,7	0,1	13,6	-0,3	42,6	1,7
Campania	234	5,6	169	-4,0	404	1,3	18,6	0,8	23,1	-1,5	20,3	0,0	42,0	4,4
Puglia	183	6,4	120	-14,5	303	-3,0	19,3	0,4	22,0	-3,0	20,3	-1,0	39,6	2,7
Basilicata	18	0,5	13	5,6	31	2,6	13,1	-0,2	14,9	-0,3	13,8	-0,2	41,4	1,8
Calabria	103	12,3	66	-9,2	169	2,8	24,9	2,5	25,6	-2,5	25,2	0,6	39,3	0,8
Sicilia	244	7,5	144	-5,9	388	2,1	22,0	0,9	22,8	-1,7	22,3	-0,1	37,2	0,9
Sardegna	70	-0,2	55	16,6	125	6,5	17,6	-0,2	18,6	1,6	18,0	0,5	43,9	1,0
ITALIA	1.717	2,6	1.384	-3,1	3.101	0,0	11,6	0,2	12,8	-0,5	12,1	-0,1	44,6	1,2
NORD	512	-5,8	495	-1,7	1.007	-3,8	7,2	-0,4	8,9	-0,1	7,9	-0,3	49,2	1,7
Nord-ovest	334	-7,4	295	-3,2	629	-5,5	8,1	-0,7	9,1	-0,3	8,6	-0,5	46,9	1,0
Nord-est	178	-2,6	201	0,6	378	-0,9	5,9	-0,2	8,5	0,1	7,1	0,0	53,0	2,6
CENTRO	309	7,9	276	-4,0	584	1,9	10,2	0,7	11,4	-0,6	10,7	0,1	47,2	1,2
MEZZOGIORNO	897	6,2	613	-3,8	1.510	1,9	19,2	0,7	21,7	-1,2	20,2	0,0	40,6	2,5

Il Trim 2015	Non forze di lavoro in età attiva						Tasso di inattività 15-64 anni						T. Femmi niliz.	Gap di genere
	Maschi		Femmine		Totale		Maschi		Femmine		Totale			
	v.a.	Var. % annua	v.a.	Var. % annua	v.a.	Var. % annua	v.%	Var. annua	v.%	Var. annua	v.%	Var. annua		
Piemonte	303	-3,0	507	-3,6	810	-3,4	22,1	-0,5	36,6	-1,1	29,4	-0,8	62,6	14,6
Valled'Aosta	9	-1,5	14	-1,9	22	-1,8	21,0	-0,1	33,9	-0,4	27,5	-0,3	61,8	13,0
Liguria	118	0,2	181	-5,6	298	-3,4	24,9	0,2	37,5	-1,8	31,3	-0,8	60,6	12,6
Lombardia	686	-1,5	1.195	1,6	1.881	0,4	21,3	-0,3	37,6	0,6	29,4	0,1	63,5	16,3
TrentinoA.A.	71	6,5	117	-6,2	188	-1,8	20,9	1,3	34,5	-2,4	27,7	-0,5	62,1	13,6
Veneto	353	-5,7	637	4,5	991	0,6	22,3	-1,2	40,4	1,8	31,3	0,3	64,4	18,2
FriuliV. Giulia	85	-5,8	142	-2,9	227	-4,0	22,4	-1,2	37,3	-0,9	29,8	-1,1	62,4	15,0
EmiliaRomagna	283	0,6	482	-1,0	765	-0,4	20,3	0,2	34,4	-0,3	27,4	-0,1	63,1	14,0
Toscana	255	1,0	416	-4,7	671	-2,6	22,2	0,3	35,2	-1,6	28,8	-0,7	61,9	13,0
Umbria	61	-8,9	106	-8,8	167	-8,8	22,2	-2,0	37,6	-3,3	30,0	-2,7	63,7	15,4
Marche	109	-0,9	196	5,4	305	3,1	22,4	-0,1	40,0	2,2	31,2	1,1	64,4	17,7
Lazio	444	-3,1	806	-1,2	1.250	-1,9	23,5	-0,8	41,4	-0,5	32,6	-0,6	64,5	18,0
Abruzzo	112	-11,2	213	-5,3	325	-7,5	26,2	-3,2	49,5	-2,5	37,9	-2,8	65,6	23,3
Molise	30	-9,7	53	0,4	83	-3,5	29,5	-2,9	52,4	0,7	40,8	-1,1	63,7	22,9
Campania	703	-1,5	1.260	-1,3	1.963	-1,4	36,3	-0,5	63,5	-0,6	50,1	-0,6	64,2	27,2
Puglia	390	-9,6	808	1,2	1.197	-2,6	29,5	-3,0	59,8	1,0	44,8	-1,0	67,5	30,3
Basilicata	54	-6,3	103	-6,8	157	-6,6	28,7	-1,8	54,7	-3,5	41,6	-2,7	65,5	26,0
Calabria	240	-2,4	399	-0,5	639	-1,3	37,2	-0,7	60,8	0,0	49,1	-0,3	62,4	23,6
Sicilia	554	-5,1	1.057	-1,6	1.610	-2,9	33,6	-1,7	62,7	-0,7	48,3	-1,2	65,6	29,1
Sardegna	165	-3,1	259	-7,5	423	-5,8	29,7	-0,8	47,2	-3,5	38,4	-2,1	61,1	17,4
ITALIA	5.023	-3,3	8.950	-1,1	13.973	-1,9	25,9	-0,8	45,6	-0,3	35,8	-0,6	64,1	19,7
NORD	1.907	-2,1	3.275	0,0	5.182	-0,8	21,7	-0,4	37,3	0,1	29,5	-0,1	63,2	15,6
<i>Nord-ovest</i>	1.115	-1,8	1.897	-0,6	3.012	-1,0	21,8	-0,3	37,3	-0,1	29,5	-0,2	63,0	15,4
<i>Nord-est</i>	792	-2,5	1.378	0,8	2.170	-0,5	21,4	-0,5	37,3	0,4	29,3	-0,1	63,5	15,8
CENTRO	868	-2,1	1.524	-2,0	2.393	-2,0	22,8	-0,4	39,1	-0,7	31,1	-0,6	63,7	16,2
MEZZOGIORNO	2.248	-4,9	4.151	-1,6	6.398	-2,7	33,0	-1,6	59,8	-0,6	46,5	-1,1	64,9	26,8

La crescita dei servizi e delle costruzioni ha riguardato unicamente la componente alle dipendenze, la stessa componente che ha beneficiato maggiormente della crescita del settore manifatturiero. Nel commercio, invece, si assiste ad una sostituzione di lavoro alle dipendenze con il lavoro autonomo; nel settore agricolo il calo è presente in entrambe le componenti. Dato l'aumento delle forze di lavoro, la forte crescita occupazionale non ha prodotto una diminuzione significativa del numero delle persone in cerca di lavoro che si conferma a quota 39.000 (-0,8%). Il fenomeno tuttavia registra una forte riduzione rispetto al precedente trimestre quando era stato toccato il massimo storico di 50.000 unità. Rispetto all'anno precedente si nota comunque una crescita degli ex inattivi (11.000, +3.000) e una analoga contrazione degli ex occupati (22.000, -3.000) che resta il target più numeroso e quello che nel periodo di crisi ha fatto registrare il maggior incremento (+9.000 a fronte di +7.000 degli ex inattivi). Stabile a quota 7.000 il numero delle persone in cerca di un primo impiego (+ 3.000 rispetto al 2008).

Il tasso di disoccupazione è ora pari al 9,8%, un valore di pochi decimi inferiore a quello che si registrava nel secondo trimestre 2014 (-0,4 punti) ma fortemente in calo rispetto al dato del precedente trimestre (12,5%); il dato umbro risulta ora inferiore alla media nazionale (12,1%, -0,1 punti) e della ripartizione di appartenenza (10,7%, +0,1 punti) e dista circa 2 punti dalla media del Nord (7,9%, -0,3 punti). E

	AGRICOLTURA						INDUSTRIA						SERVIZI									TOTALE		
	TOTALE						Ind. in S.S.			di cui Costruzioni			TOTALE			di cui Commercio, alberghi e ristoranti			Altri servizi					
	Dip.	Indip	Tot.	Dip.	Indip	Tot.	Dip.	Indip	Tot.	Dip.	Indip	Tot.	Dip.	Indip	Tot.	Dip.	Indip	Tot.	Dip.	Indip	Tot.	Dip.	Indip	Tot.
MASCHI																								
II Trim 2014	6	5	11	58	15	73	45	6	52	13	8	21	71	40	111	24	14	38	47	26	73	135	60	194
III Trim 2014	8	4	12	60	18	78	46	7	53	14	11	25	66	41	107	22	19	40	44	22	67	134	63	197
IV Trim 2014	5	3	8	58	17	75	46	7	54	12	9	21	70	41	111	18	18	36	52	23	75	134	60	194
I Trim 2015	4	2	6	60	17	77	46	7	53	14	10	24	73	41	114	20	17	38	52	23	76	136	60	196
II Trim 2015	4	3	7	63	15	78	47	7	54	16	8	24	72	42	115	21	18	40	51	24	75	140	60	200
FEMMINE																								
II Trim 2014	2	2	4	15	3	18	15	2	17	0	1	1	98	30	128	22	14	36	76	16	92	115	36	151
III Trim 2014	3	2	5	16	3	20	16	3	19	0	0	1	102	25	126	20	11	30	82	14	96	121	30	151
IV Trim 2014	3	1	4	19	3	22	17	3	20	2	0	2	109	26	135	23	11	35	86	15	100	131	31	161
I Trim 2015	0	2	2	18	2	20	16	2	18	2	0	2	104	29	133	23	15	38	81	14	95	122	33	156
II Trim 2015	1	1	3	18	3	21	18	3	21	0	0	1	104	30	134	21	13	34	83	16	100	124	35	158
MASCHI E FEMMINE																								
II Trim 2014	8	7	15	73	18	91	60	9	69	13	9	22	169	70	239	45	28	74	124	42	166	250	95	345
III Trim 2014	11	6	17	76	22	98	62	10	72	14	12	26	168	66	233	41	29	71	126	36	163	255	93	348
IV Trim 2014	8	4	12	77	20	97	63	10	74	13	10	23	179	66	246	42	29	71	138	37	175	264	91	355
I Trim 2015	4	4	8	78	19	97	62	9	71	16	10	26	177	70	247	43	32	76	133	38	171	258	93	352
II Trim 2015	6	4	10	81	19	100	65	10	75	16	8	24	177	72	249	42	32	74	134	40	175	263	95	358
Variazione % annua																								
Maschi	-31,1	-40,9	-35,5	8,7	2,8	7,5	4,2	16,3	5,7	24,8	-7,2	12,1	2,4	5,3	3,5	-9,1	29,7	5,4	8,2	-7,9	2,5	3,7	1,0	2,8
Femmine	-29,2	-36,6	-33,1	18,0	17,5	17,9	18,9	23,3	19,5	-31,4	-9,9	-17,4	6,3	-1,7	4,4	-4,1	-5,8	-4,8	9,2	1,9	7,9	7,2	-2,4	4,9
Totale	-30,6	-39,5	-34,8	10,7	5,3	9,6	7,8	18,3	9,2	23,6	-7,3	11,1	4,7	2,3	4,0	-6,7	11,9	0,5	8,8	-4,1	5,5	5,3	-0,3	3,7
Composizione per settore																								
MASCHI																								
II Trim 2014	4,4	8,1	5,5	43,1	24,6	37,4	33,6	10,5	26,5	9,5	14,1	10,9	52,5	67,3	57,0	17,5	23,7	19,4	35,0	43,6	37,6	100	100	100
II Trim 2015	2,9	4,7	3,5	45,2	25,0	39,1	33,8	12,0	27,2	11,4	13,0	11,9	51,8	70,2	57,4	15,3	30,4	19,9	36,5	39,8	37,5	100	100	100
FEMMINE																								
II Trim 2014	1,8	6,6	2,9	13,2	8,3	12,1	13,0	6,9	11,5	0,2	1,4	0,5	85,0	85,1	85,0	18,8	39,9	23,7	66,2	45,2	61,2	100	100	100
II Trim 2015	1,2	4,3	1,9	14,6	10,0	13,6	14,4	8,7	13,2	0,2	1,3	0,4	84,2	85,7	84,6	16,8	38,5	21,6	67,5	47,2	63,0	100	100	100
MASCHI E FEMMINE																								
II Trim 2014	3,2	7,5	4,4	29,3	18,5	26,3	24,1	9,1	20,0	5,2	9,4	6,4	67,5	74,0	69,3	18,1	29,7	21,3	49,4	44,2	48,0	100	100	100
II Trim 2015	2,1	4,6	2,8	30,8	19,5	27,8	24,7	10,8	21,0	6,1	8,7	6,8	67,1	75,9	69,4	16,0	33,4	20,6	51,0	42,5	48,8	100	100	100
Composizione per posizione																								
MASCHI																								
II Trim 2014	55,1	44,9	100	79,9	20,1	100	87,9	12,1	100	60,3	39,7	100	63,8	36,2	100	62,6	37,4	100	64,4	35,6	100	69,3	30,7	100
II Trim 2015	58,9	41,1	100	80,7	19,3	100	86,7	13,3	100	67,1	32,9	100	63,2	36,8	100	54,0	46,0	100	68,0	32,0	100	69,9	30,1	100
FEMMINE																								
II Trim 2014	47,3	52,7	100	83,7	16,3	100	85,9	14,1	100	35,0	65,0	100	76,4	23,6	100	60,4	39,6	100	82,6	17,4	100	76,4	23,6	100
II Trim 2015	50,0	50,0	100	83,8	16,2	100	85,5	14,5	100	29,1	70,9	100	77,8	22,2	100	60,8	39,2	100	83,6	16,4	100	78,1	21,9	100
MASCHI E FEMMINE																								
II Trim 2014	52,8	47,2	100	80,6	19,4	100	87,4	12,6	100	59,4	40,6	100	70,6	29,4	100	61,5	38,5	100	74,6	25,4	100	72,4	27,6	100
II Trim 2015	56,2	43,8	100	81,4	18,6	100	86,4	13,6	100	66,1	33,9	100	71,0	29,0	100	57,1	42,9	100	76,9	23,1	100	73,5	26,5	100
Tasso di Femminilizzazione																								
II Trim 2014	26,1	32,6	29,2	20,8	16,8	20,0	24,8	28,2	25,3	2,1	5,7	3,6	58,1	43,0	53,6	47,9	50,2	48,7	61,8	38,2	55,8	46,1	37,4	43,7
II Trim 2015	26,6	34,2	29,9	22,2	18,8	21,5	27,4	29,4	27,7	1,2	5,6	2,7	59,0	41,3	53,9	49,2	42,3	46,2	62,1	40,6	57,1	46,9	36,6	44,2

	AGRICOLTURA						INDUSTRIA						SERVIZI									TOTALE		
	TOTALE						Ind. in S.S.			di cui Costruzioni			TOTALE			di cui Commercio, alberghi e ristoranti			Altri servizi					
	Dip.	Indip	Tot.	Dip.	Indip	Tot.	Dip.	Indip	Tot.	Dip.	Indip	Tot.	Dip.	Indip	Tot.	Dip.	Indip	Tot.	Dip.	Indip	Tot.	Dip.	Indip	Tot.
Variazione annua																								
Umbria	-30,6	-39,5	-34,8	10,7	5,3	9,6	7,8	18,3	9,2	23,6	-7,3	11,1	4,7	2,3	4,0	-6,7	11,9	0,5	8,8	-4,1	5,5	5,3	-0,3	3,7
Centro	-6,0	-9,5	-7,7	0,9	-11,0	-1,9	-0,5	-14,2	-2,6	6,5	-8,4	-0,3	2,0	1,8	1,9	0,3	-5,2	-1,8	2,4	6,9	3,3	1,6	-1,6	0,7
Nord	0,2	-2,1	-1,2	1,7	1,4	1,6	2,0	-4,4	1,3	-0,2	7,1	3,0	-0,6	0,0	-0,4	0,0	-1,7	-0,6	-0,8	1,3	-0,3	0,2	0,2	0,2
Mezzogiorno	11,3	3,9	8,4	0,7	-3,1	-0,1	-1,0	-7,0	-1,9	4,7	-0,1	3,0	2,5	1,2	2,1	0,8	-0,1	0,4	3,0	2,5	2,9	2,5	0,7	2,1
Italia	5,1	-1,2	2,0	1,4	-2,5	0,6	1,1	-7,1	0,1	2,7	1,7	2,3	0,8	0,8	0,8	0,3	-2,0	-0,6	1,0	2,9	1,4	1,1	-0,1	0,8
Composizione per settore																								
Umbria	2,1	4,6	2,8	30,8	19,5	27,8	24,7	10,8	21,0	6,1	8,7	6,8	67,1	75,9	69,4	16,0	33,4	20,6	51,0	42,5	48,8	100	100	100
Centro	1,8	4,9	2,6	24,0	19,9	23,0	18,9	8,7	16,3	5,1	11,2	6,6	74,2	75,2	74,4	16,4	29,7	19,7	57,8	45,5	54,7	100	100	100
Nord	1,2	6,9	2,6	34,5	23,7	32,0	29,8	11,2	25,4	4,7	12,6	6,5	64,3	69,4	65,5	16,3	28,5	19,1	48,0	40,9	46,3	100	100	100
Mezzogiorno	5,5	9,4	6,5	21,2	16,5	19,9	14,5	6,8	12,5	6,7	9,7	7,5	73,3	74,1	73,6	16,9	35,8	21,8	56,5	38,4	51,7	100	100	100
Italia	2,5	7,2	3,6	28,8	20,8	26,8	23,5	9,4	20,0	5,3	11,5	6,8	68,8	72,0	69,6	16,5	30,8	20,0	52,3	41,2	49,6	100	100	100
Composizione per posizione																								
Umbria	56,2	43,8	100	81,4	18,6	100	86,4	13,6	100	66,1	33,9	100	71,0	29,0	100	57,1	42,9	100	76,9	23,1	100	73,5	26,5	100
Centro	52,9	47,1	100	78,5	21,5	100	86,8	13,2	100	58,0	42,0	100	74,9	25,1	100	62,5	37,5	100	79,3	20,7	100	75,1	24,9	100
Nord	37,2	62,8	100	82,6	17,4	100	89,7	10,3	100	55,0	45,0	100	75,2	24,8	100	65,1	34,9	100	79,3	20,7	100	76,6	23,4	100
Mezzogiorno	62,3	37,7	100	78,3	21,7	100	85,7	14,3	100	65,9	34,1	100	73,6	26,4	100	57,0	43,0	100	80,5	19,5	100	73,8	26,2	100
Italia	51,6	48,4	100	81,0	19,0	100	88,5	11,5	100	58,8	41,2	100	74,7	25,3	100	62,2	37,8	100	79,7	20,3	100	75,5	24,5	100
Tasso di Femminilizzazione																								
Umbria	26,6	34,2	29,9	22,2	18,8	21,5	27,4	29,4	27,7	1,2	5,6	2,7	59,0	41,3	53,9	49,2	42,3	46,2	62,1	40,6	57,1	46,9	36,6	44,2
Centro	26,7	32,5	29,5	25,4	11,8	22,5	29,7	23,1	28,8	9,6	3,1	6,9	55,2	39,0	51,1	49,0	37,5	44,6	57,0	40,1	53,5	47,5	33,3	44,0
Nord	24,5	26,8	25,9	25,2	13,9	23,2	27,5	24,9	27,2	10,4	4,2	7,6	59,0	39,8	54,2	52,4	37,1	47,1	61,2	41,6	57,2	46,9	32,7	43,6
Mezzogiorno	29,6	30,2	29,8	14,8	7,9	13,3	19,1	15,1	18,5	5,4	2,8	4,5	47,9	33,0	44,0	41,6	30,3	36,7	49,8	35,6	47,0	39,9	28,6	36,9
Italia	27,8	28,9	28,3	23,2	12,1	21,1	26,5	22,5	26,1	8,6	3,6	6,5	55,0	37,6	50,6	48,8	34,9	43,6	57,0	39,6	53,5	45,2	31,7	41,9

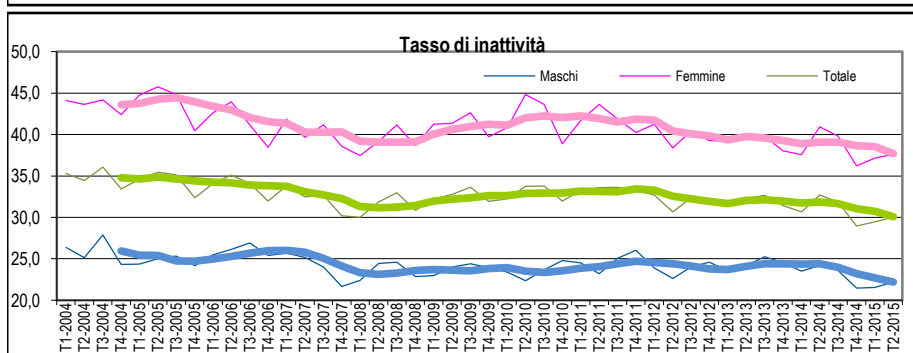
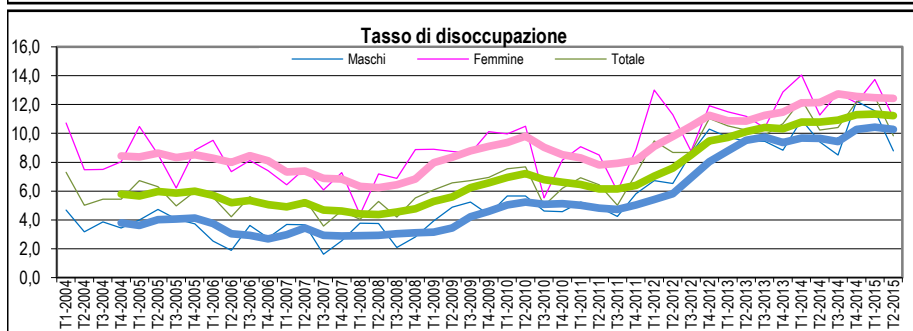
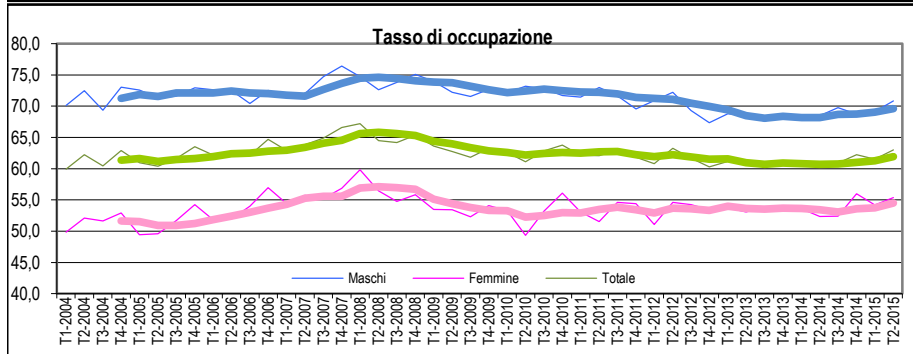
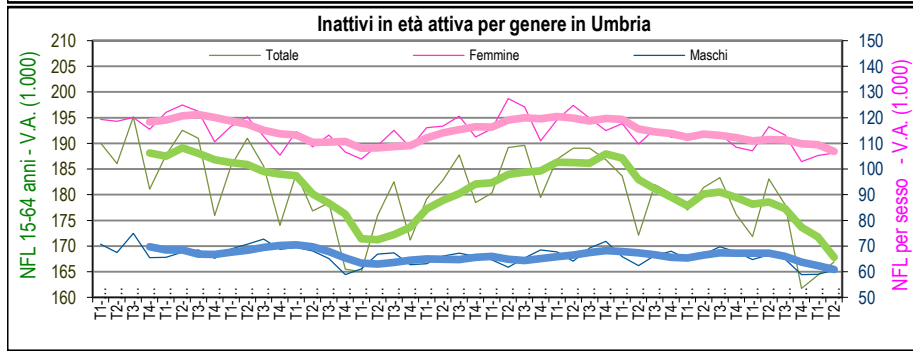
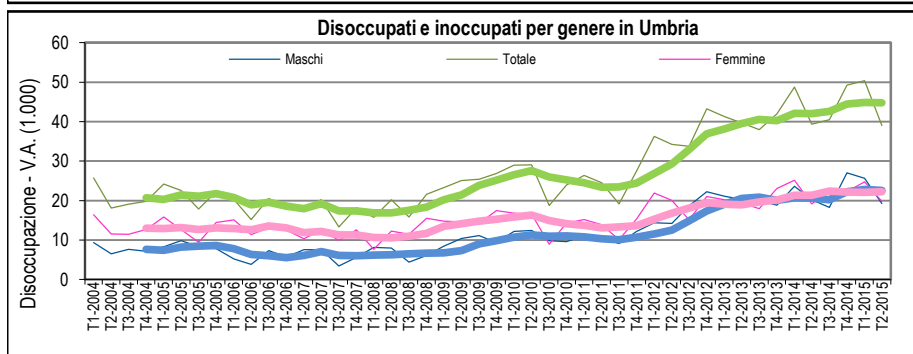
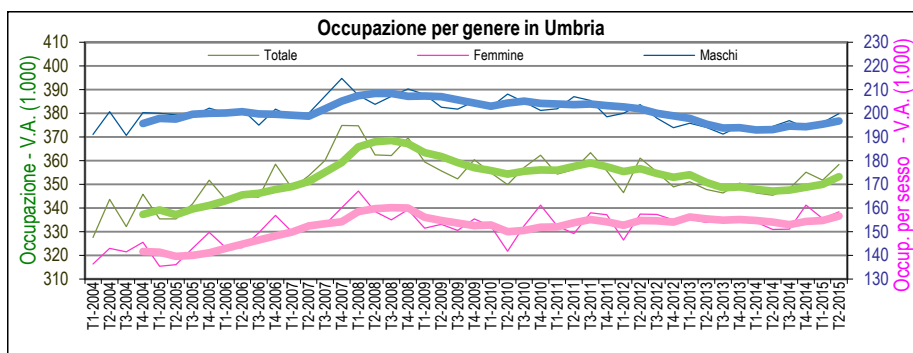

In forte calo il numero delle non forze di lavoro (493.000, -14.000) prodotto dagli inattivi in età lavorativa (167.000, -16.000). Ciò ha comportato una contrazione del tasso di inattività (30%, -2,7 punti) che ora è quasi in linea con quello del Nord del Paese (29,5%) e che continua a risultare nettamente più contenuto di quello nazionale (35,8%) e del Centro (31,1%).

Il calo delle non forze di lavoro ha interessato quasi esclusivamente la componente non disponibile (130.000, -19.000); in lieve contrazione anche coloro che, sebbene disponibili, non cercano lavoro (16.000, -1.000). Di contro aumentano sia coloro che cercano lavoro ma non sono immediatamente disponibili (5.000, +2.000) sia coloro che cercano in maniera non attiva (16.000, +1.000). Pertanto, il numero dei potenzialmente impiegabili – che oltre ai disoccupati conta anche le forze di lavoro potenziali (chi cerca lavoro in maniera non attiva, chi lo cerca ma è temporaneamente indisponibile e chi non lo cerca ma è comunque disponibile, nel complesso 36.000 persone, +1.000) – si attesta a quota 76.000 (+2.000). La sua incidenza sulle forze di lavoro e su quelle potenziali, che includono anche tali soggetti, è comunque diminuita al 17,4% (-0,2 punti), valore più contenuto del dato medio della ripartizione di appartenenza (18,6%) e di quello nazionale (22,9%) il cui livello è fortemente condizionato dal dato del mezzogiorno (38,3%). Anche questo indicatore, così come quello della disoccupazione “Eurostat”, mostra una significativa contrazione rispetto al precedente trimestre (19,2%).

La ripresa dell'occupazione sta favorendo sia gli uomini (200.000, +6.000) che le donne (158.000, +7.000); per quest'ultime il livello occupazionale è così tornato prossimo a quello pre crisi mentre per gli uomini continua ad essere più contenuto (-4.000). La crescita per entrambi i sessi ha riguardato unicamente la componente alle dipendenze (140.000 per gli uomini e 124.000 per le donne, con una crescita rispettivamente di 5.000 e 9.000 unità); di contro la componente autonoma è rimasta stabile a quota 60.000 per gli uomini ed è calata di 1.000 per le donne (35.000).

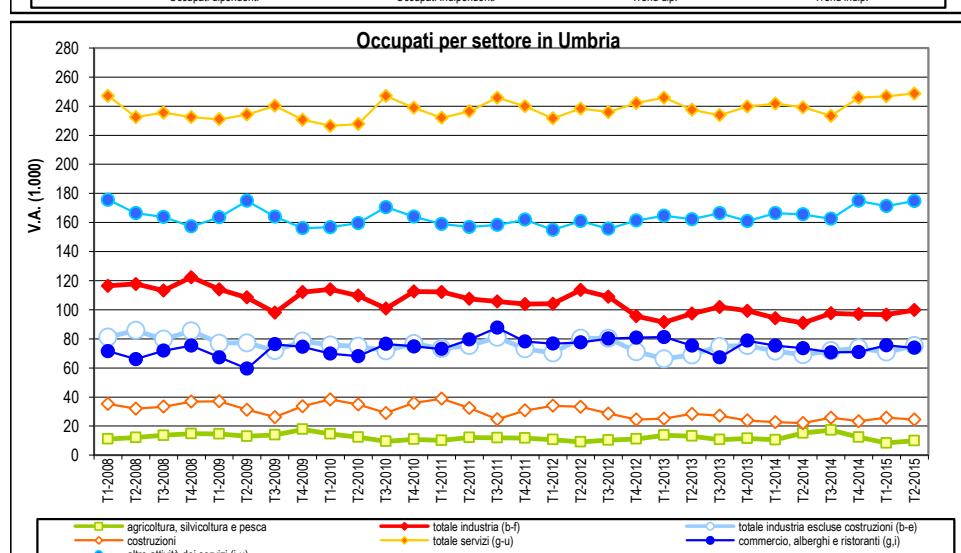
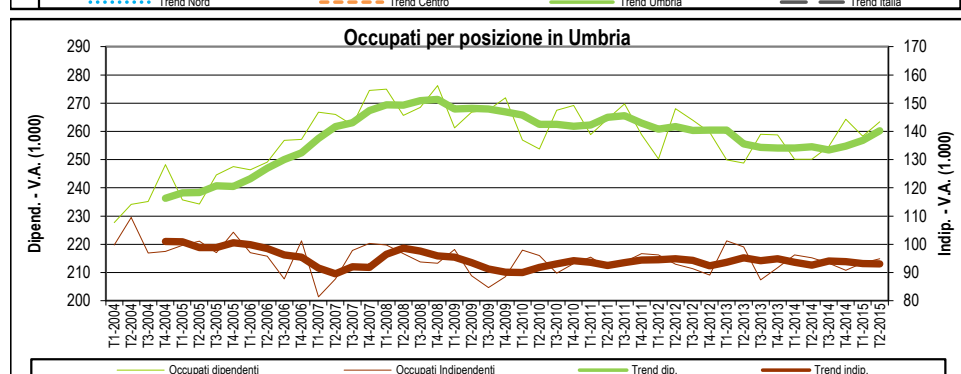
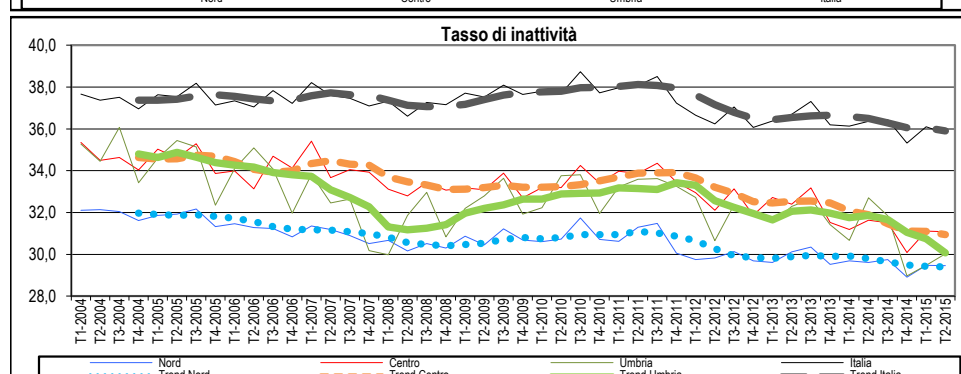
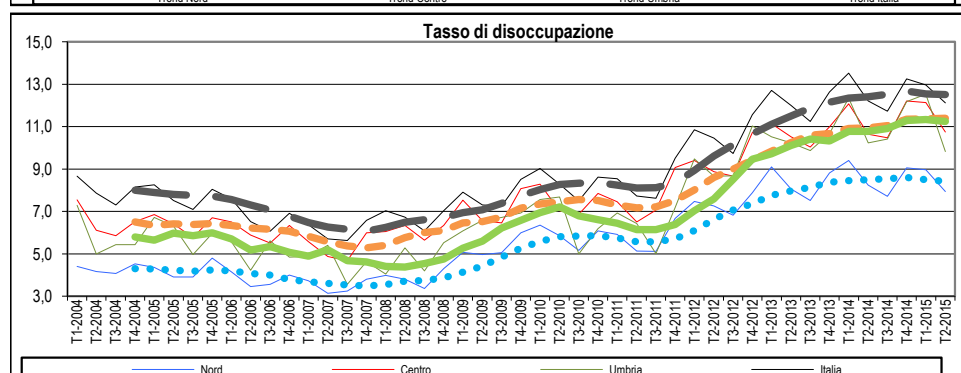
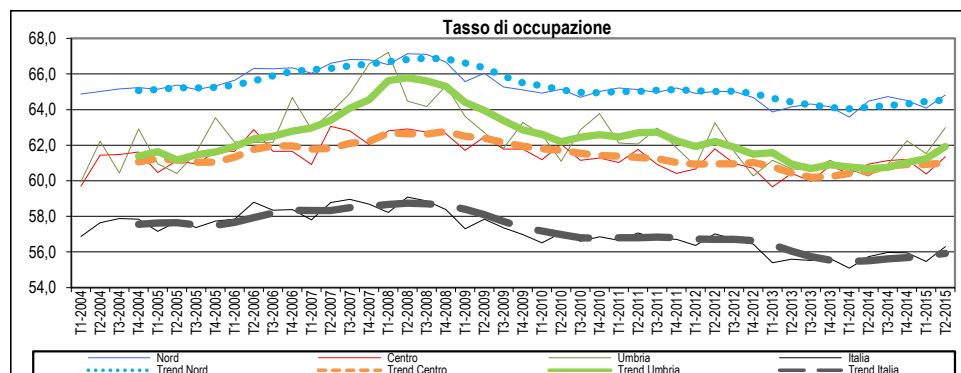

La crescita dell'occupazione femminile è stata prodotta dai servizi ed in minor misura dal manifatturiero; quella maschile è stata prodotta da tutti i settori extra agricoli.

La disoccupazione è leggermente calata per gli uomini (19.000, -1.000) ed aumentata per le donne (20.000, +1.000) che tornano così maggioritarie. Il differenziale sui tassi di occupazione (70,8% a fronte di 55,4%) e disoccupazione (8,8% a fronte del 11,1%) risulta ancora marcato e mostra la condizione peggiore vissuta dalle donne; tuttavia va evidenziato che la crescita del tasso di occupazione nell'ultimo anno è stata maggiore per le donne (+3,1 punti a fronte di +2,4) e la flessione della disoccupazione è stata solo di pochi decimi più contenuta (-0,2 a fronte di -0,6 punti). Il confronto di questi dati con il resto del territorio nazionale mostra nel caso degli uomini una condizione nettamente migliore della media ripartizionale (69% e 10,2%) e nazionale (65,3% e 11,6%) mentre per le donne alla maggior occupazione corrisponde una presenza di disoccupazione quasi analoga a quella del centro (53,8% e 11,4%) sebbene ora più contenuta di quella nazionale (47,4% e 12,8%).

L'ulteriore marcata flessione delle non forze di lavoro in età attiva ha riguardato più le donne (106.000, -11.000) che gli uomini (61.000, 6.000). I relativi tassi sono così scesi al 37,6% (-3,3 punti) per le donne e al 22,2% (-2 punti) per gli uomini e per entrambi i sessi risultano più vicini alla media del Nord che a quella del Centro.

All'interno delle non forze per entrambi i sessi si registra la forte contrazione dei non disponibili che non cercano lavoro; per gli uomini, calano anche le altre componenti ad eccezione di chi cerca lavoro non attivamente mentre per le donne l'unica componente a crescere è quella di chi cerca ma è temporaneamente non disponibile. Nel complesso però le forze di lavoro potenziali diminuiscono per gli uomini (10.000, -1.000) e aumentano per le donne (26.000, +3.000); di conseguenza la crescita della numerosità dell'area dei potenzialmente collocabili riguarda solamente le donne (46.000, +3.000) che continuano ad essere nettamente più numerose degli uomini (29.000, -2.000) tanto che l'incidenza di quest'area per le donne (22,6%) è quasi di 10 punti superiore a quella che la stessa ha per gli uomini (12,8%).

UMBRIA	FORZE DI LAVORO						NON FORZE DI LAVORO								Popolazio ne
	Occupati	Per. in cerca di occup.				Totale	Cercano lav. non attivamen te	Cercano lav. ma non disponibil i	Non cercano ma dispon.	Non disponibil i a lavorare	Totale NFL 15-64	NFL <15	NFL >64 anni	Totale	
		ex- occupati	ex- inattivi	senza esperienz a di lavoro	Totale										
	MASCHI														
Media III Trim 2013-II Trim 2014	193	13	4	4	21	214	5	1	6	55	67	60	86	214	428
Media III Trim 2014-II Trim 2015	197	14	4	5	23	219	6	1	5	49	61	60	87	208	427
Var. %	1,9	2,5	8,1	34,4	9,2	2,6	13,2	10,2	-17,2	-11,2	-9,4	-0,5	1,1	-2,6	0,0
	FEMMINE														
Media III Trim 2013-II Trim 2014	154	11	6	5	21	175	9	2	11	90	111	57	120	288	464
Media III Trim 2014-II Trim 2015	157	11	6	5	22	179	10	3	11	83	107	57	120	285	463
Var. %	1,6	6,5	9,7	-7,1	4,2	1,9	13,0	51,7	0,4	-7,6	-4,0	0,1	0,8	-1,2	0,0
	MASCHI E FEMMINE														
Media III Trim 2013-II Trim 2014	347	24	10	9	42	389	14	3	16	144	179	118	206	502	891
Media III Trim 2014-II Trim 2015	353	25	11	10	45	398	16	5	15	131	168	117	208	493	891
Var. %	1,8	4,3	9,1	10,5	6,6	2,3	13,1	36,9	-5,7	-9,0	-6,1	-0,2	0,9	-1,8	0,0
	Presenza femminile														
Media III Trim 2013-II Trim 2014	44,4	44,2	60,8	57,6	50,8	45,1	62,9	64,3	65,0	62,0	62,4	48,7	58,1	57,4	52,0
Media III Trim 2014-II Trim 2015	44,3	45,2	61,2	48,5	49,6	44,9	62,8	71,3	69,2	62,9	63,7	48,8	58,0	57,8	52,0
Var.	-0,1	0,9	0,3	-9,2	-1,2	-0,2	0,0	7,0	4,3	0,9	1,3	0,1	-0,1	0,4	0,0

Media III Trim 2014-II Trim 2015	UMBRIA			CENTRO			NORD			SUD E ISOLE			ITALIA		
	Occupati	P.in cerca di occ.	NFL 15-64 anni	Occupati	P.in cerca di occ.	NFL 15-64 anni	Occupati	P.in cerca di occ.	NFL 15-64 anni	Occupati	P.in cerca di occ.	NFL 15-64 anni	Occupati	P.in cerca di occ.	NFL 15-64 anni
	Var. annua %														
Maschi	1,9	9,2	-9,4	0,7	5,3	-2,4	0,6	-1,7	-1,8	0,6	1,6	-2,0	0,6	1,2	-2,0
Femmine	1,6	4,2	-4,0	1,8	6,6	-3,2	0,5	0,8	-1,3	1,2	2,1	-1,5	0,9	2,5	-1,7
Totale	1,8	6,6	-6,1	1,2	5,9	-2,9	0,5	-0,5	-1,5	0,8	1,8	-1,7	0,8	1,8	-1,8
	Presenza femminile														
	44,3	49,6	44,9	44,3	49,2	44,8	43,6	50,0	44,2	62,8	36,6	41,5	41,9	45,8	42,4

Stime	UMBRIA			CENTRO			NORD			SUD E ISOLE			ITALIA		
	T.occupaz. (15-64)	T.disoccu paz.	T.inattivit à (15-64)	T.occupaz. (15-64)	T.disoccu paz.	T.inattivit à (15-64)	T.occupaz. (15-64)	T.disoccu paz.	T.inattivit à (15-64)	T.occupaz. (15-64)	T.disoccu paz.	T.inattivit à (15-64)	T.occupaz. (15-64)	T.disoccu paz.	T.inattivit à (15-64)
	Media III Trim 2014-II Trim 2015														
Maschi	69,6	10,3	22,2	68,4	10,5	23,3	72,1	7,5	21,8	53,7	19,1	33,4	64,9	11,8	26,2
Femmine	54,5	12,4	37,7	53,8	12,5	38,4	57,0	9,5	37,0	30,7	22,5	60,3	47,0	13,5	45,5
Totale	61,9	11,3	30,1	61,0	11,4	30,9	64,5	8,4	29,4	42,1	20,4	47,0	55,9	12,5	35,9
GAP DI GENERE	-15,1	2,2	15,5	-14,6	2,0	15,1	-15,2	2,0	15,1	-23,0	3,4	26,9	-17,9	1,7	19,3
	Media III Trim 2013-II Trim 2014														
Maschi	68,2	9,7	24,4	68,2	10,1	23,9	71,7	7,7	22,2	53,3	18,9	34,0	64,5	11,7	26,7
Femmine	53,4	12,2	39,1	53,1	12,0	39,6	56,6	9,5	37,4	30,3	22,3	61,0	46,6	13,3	46,2
Totale	60,7	10,8	31,9	60,5	10,9	31,9	64,1	8,5	29,8	41,7	20,2	47,6	55,5	12,4	36,5
GAP DI GENERE	-14,7	2,5	14,7	-15,2	1,9	15,7	-15,1	1,8	15,2	-23,0	3,4	26,9	-18,0	1,6	19,5

Umbria	MASCHI			FEMMINE			MASCHI E FEMMINE			Presenza Femminile			Incid. Indipend.		
	Dip.	Indip	Tot.	Dip.	Indip	Tot.	Dip.	Indip	Tot.	Dip.	Indip	Tot.	Maschi	Femmine	Totale
Media III Trim 2013-II Trim 2014	134	59	193	121	33	154	255	93	347	47,5	35,8	44,4	30,8	21,6	26,7
Media III Trim 2014-II Trim 2015	136	61	197	124	32	157	260	93	353	47,8	34,6	44,3	31,0	20,6	26,4
Var. %	1,6	2,4	1,9	2,9	-3,0	1,6	2,2	0,5	1,8	0,3	-1,2	-0,1	0,2	-1,0	-0,3

Umbria	AGRICOLTURA	INDUSTRIA			SERVIZI			TOTALE	Incidenza percentuale							
		TOTALE	Ind s str.	Costruzioni	TOTALE	Comm.-Alber.e Rist.	Altri Servizi		Agricoltura	Tot Industria	Ind s str.	Costruzioni	Tot terziario	Comm.-Alber.e Rist.	Altri Servizi	
		Maschi														
Media III Trim 2013-II Trim 2014	8	76	53	23	109	38	70	193	4,3	39,3	27,4	11,9	56,4	19,9	36,4	
Media III Trim 2014-II Trim 2015	8	77	53	24	112	39	73	197	4,3	39,0	27,1	12,0	56,7	19,6	37,1	
Var. %	1,0	1,1	0,6	2,3	2,5	0,3	3,7	1,9	0,0	-0,3	-0,3	0,0	0,3	-0,3	0,6	
		Femmine														
Media III Trim 2013-II Trim 2014	4	21	20	1	130	35	95	154	2,4	13,4	12,8	0,6	84,2	22,9	61,3	
Media III Trim 2014-II Trim 2015	4	21	20	1	132	34	98	157	2,3	13,3	12,5	0,8	84,4	21,8	62,5	
Var. %	-3,8	1,4	-0,5	40,3	1,8	-3,0	3,6	1,6	-0,1	0,0	-0,3	0,2	0,2	-1,0	1,2	
		Totale														
Media III Trim 2013-II Trim 2014	12	97	73	24	239	74	165	347	3,5	27,8	20,9	6,9	68,7	21,2	47,5	
Media III Trim 2014-II Trim 2015	12	98	73	25	244	73	171	353	3,4	27,7	20,6	7,0	69,0	20,6	48,4	
Var. %	-0,5	1,2	0,3	3,8	2,1	-1,3	3,6	1,8	-0,1	-0,2	-0,3	0,1	0,2	-0,6	0,9	

UMBRIA	Media III Trim 2014-II Trim 2015						Media III Trim 2013-II Trim 2014						Var. %		
	Disoc.	Incidenza Disoccup.	FdL Potenz.	Incid.FdL Potenz.	Potenzial mente impiegabi li	Incid. Potenzial. impiegabi li	Disoc.	Incidenza Disoccup.	FdL Potenz.	Incid.FdL Potenz.	Potenzial mente impiegabi li	Incid. Potenzial. impiegabi li	Disoc.	FdL Potenz.	Potenzial mente impiegabi li
Maschi	23	9,7	12	5,2	35	15,0	21	9,1	12	5,4	33	14,6	9,2	-1,3	5,3
Femmine	22	11,0	24	11,9	46	22,9	21	10,8	22	11,1	43	21,9	4,2	10,6	7,5
Totale	45	10,3	36	8,4	81	18,7	42	9,9	34	8,1	76	18,0	6,6	6,4	6,5

	UMBRIA			CENTRO			NORD			SUD E ISOLE			ITALIA		
	Maschi	Femmine	Totale	Maschi	Femmine	Totale	Maschi	Femmine	Totale	Maschi	Femmine	Totale	Maschi	Femmine	Totale
	Media III Trim 2014-II Trim 2015														
Incidenza Disoccup.	9,7	11,0	10,3	9,8	11,0	10,4	7,2	8,7	7,9	15,8	15,1	15,5	10,7	11,2	10,9
Incid. FdL Potenz.	5,2	11,9	8,4	6,7	11,9	9,1	4,6	8,8	6,5	17,3	32,8	23,9	9,4	17,1	12,8
Incid. Potenzial. impiegabili	15,0	22,9	18,7	16,5	22,9	19,5	11,8	17,5	14,4	33,1	47,9	39,4	20,1	28,3	23,7
	Media III Trim 2013-II Trim 2014														
Incidenza Disoccup.	9,1	10,8	9,9	9,5	10,6	10,0	7,4	8,7	8,0	15,9	15,2	15,6	10,7	11,2	10,9
Incid. FdL Potenz.	5,4	11,1	8,1	6,2	11,5	8,6	4,3	8,5	6,2	16,3	31,8	22,9	8,8	16,4	12,2
Incid. Potenzial. impiegabili	14,6	21,9	18,0	15,6	22,2	18,6	11,7	17,2	14,2	32,2	47,0	38,4	19,5	27,6	23,1

MEDIA DEGLI ULTIMI 12 MESI

Considerando i dati di media relativi agli ultimi 12 mesi (dal terzo trimestre 2014 al secondo trimestre 2015), che ovviamente costituiscono stime più robuste di quelle trimestrali e meglio delineano le tendenze in atto, il bilancio risulta comunque positivo per la nostra regione.

L'occupazione umbra si è attestata in media a 353.000 unità, circa 6.000 unità in più rispetto ai dodici mesi precedenti; tale crescita, superiore a quella nazionale (+1,8% a fronte di +0,8%), ha riguardato quasi unicamente la componente alle dipendenze (260.000, +5.000) ed è stata prodotta dai servizi (171.000, +6.000) e in minor misura dalle costruzioni (25.000, +1.000) che hanno più che compensato la lieve flessione del commercio, alberghi e ristoranti (73.000, -1.000).

Essendo le forze di lavoro aumentate più che proporzionalmente rispetto all'occupazione (398.000, +9.000) è continuato a crescere il numero delle persone in cerca di occupazione (45.000, +3.000).

In calo il numero degli inattivi in età da lavoro (168.000, -11.000) a seguito della flessione dei non disponibili mentre risulta in aumento il numero delle forze di lavoro potenziali (36.000, +2.000); data la crescita dei disoccupati, il numero dei soggetti potenzialmente impiegabili è salito di 5.000 unità a quota 81.000.

A seguito di tali dinamiche il tasso di occupazione umbro è salito al 61,9% (+1,2 punti), un dato migliore di quello medio del centro (61%) e ben superiore a quello nazionale (55,9%). Il tasso di disoccupazione è invece salito all'11,3% (+5 decimi), un valore in linea con quello del Centro e più vicino alla media nazionale (12,5%) che a quella del Nord (8,4%). In crescita l'incidenza dei potenzialmente impiegabili (18,7%, +0,7 punti) che continua però ad essere inferiore di quasi un punto rispetto alla media del centro (19,5%). Il tasso di inattività, infine, è ora pari al 30,1% (-1,8 punti) ed è inferiore al dato del Centro (30,9%), ponendosi a meno di un punto da quello del Nord (29,4%).

La crescita ha riguardato sia l'occupazione maschile (197.000, +4.000) - aumentata nella componente alle dipendenze (136.000, +2.000) e in quella autonoma (61.000, +2.000), grazie alla dinamica positiva di tutti i settori - sia quella femminile (157.000, +3.000) aumentata solo nella componente alle dipendenze grazie al contributo dei servizi.

Media III Trim 2014-II Trim 2015	Occupati						Tasso di occupazione 15-64 anni*						T. Femmi niliz.	Gap di genere
	Maschi		Femmine		Totale		Maschi		Femmine		Totale			
	v.a.	Var. % annua	v.a.	Var. % annua	v.a.	Var. % annua	v.%	Var. annua	v.%	Var. annua	v.%	Var. annua		
Piemonte	987	0,4	798	2,3	1.786	1,3	69,4	0,5	56,7	1,5	63,0	1,0	44,7	-12,7
Valled'Aosta	30	-0,1	25	0,2	55	0,0	71,9	0,3	61,3	0,3	66,6	0,3	45,8	-10,5
Liguria	332	0,6	276	3,6	607	1,9	67,7	0,3	55,8	2,6	61,7	1,5	45,4	-11,9
Lombardia	2.399	0,8	1.844	-0,3	4.243	0,4	72,5	0,5	57,4	-0,1	65,0	0,2	43,5	-15,1
TrentinoA.A.	265	-0,6	212	2,1	477	0,6	75,1	-0,6	61,8	1,0	68,5	0,2	44,5	-13,3
Veneto	1.197	0,3	862	0,4	2.060	0,3	73,2	0,4	54,0	0,2	63,7	0,3	41,9	-19,2
FriuliV. Giulia	280	-0,5	213	-1,6	493	-1,0	71,2	-0,1	54,9	-0,7	63,1	-0,4	43,1	-16,2
EmiliaRomagna	1.067	1,1	847	-0,5	1.915	0,4	73,7	0,7	59,2	-0,2	66,4	0,2	44,3	-14,4
Toscana	846	-1,1	698	1,9	1.544	0,3	70,6	-0,7	57,9	1,0	64,2	0,2	45,2	-12,6
Umbria	197	1,9	157	1,6	353	1,8	69,6	1,5	54,5	1,0	61,9	1,2	44,3	-15,1
Marche	352	0,5	272	1,5	624	0,9	69,9	0,4	54,3	0,5	62,1	0,5	43,6	-15,6
Lazio	1.294	1,9	1.008	1,9	2.302	1,9	66,5	0,5	51,1	0,6	58,7	0,6	43,8	-15,4
Abruzzo	291	1,9	192	1,5	484	1,7	65,9	1,3	44,0	0,8	54,9	1,1	39,8	-21,8
Molise	62	3,6	40	1,1	102	2,6	59,0	1,9	39,3	0,8	49,2	1,4	39,3	-19,7
Campania	1.007	-0,8	560	0,9	1.567	-0,2	51,1	-0,3	27,8	0,1	39,3	-0,1	35,7	-23,3
Puglia	758	2,3	401	-1,0	1.159	1,1	56,4	1,5	29,5	-0,1	42,8	0,7	34,6	-26,9
Basilicata	117	3,9	69	2,4	186	3,4	60,0	2,4	36,5	1,1	48,3	1,8	37,3	-23,5
Calabria	327	0,4	193	2,4	520	1,2	49,3	0,2	29,0	0,7	39,1	0,4	37,1	-20,3
Sicilia	853	-0,6	472	2,2	1.325	0,4	50,8	-0,4	27,8	0,7	39,1	0,2	35,6	-23,0
Sardegna	326	1,5	229	2,1	555	1,7	57,3	0,9	41,1	1,1	49,3	1,0	41,3	-16,2
ITALIA	12.987	0,6	9.370	0,9	22.357	0,8	64,9	0,4	47,0	0,5	55,9	0,4	41,9	-17,9
NORD	6.558	0,6	5.078	0,5	11.636	0,5	72,1	0,4	57,0	0,4	64,5	0,4	43,6	-15,2
<i>Nord-ovest</i>	3.748	0,7	2.943	0,8	6.692	0,7	71,2	0,5	57,1	0,6	64,1	0,6	44,0	-14,1
<i>Nord-est</i>	2.809	0,4	2.135	0,0	4.944	0,2	73,4	0,4	56,8	0,0	65,1	0,2	43,2	-16,5
CENTRO	2.688	0,7	2.135	1,8	4.823	1,2	68,4	0,2	53,8	0,8	61,0	0,5	44,3	-14,6
MEZZOGIORNO	3.741	0,6	2.157	1,2	5.898	0,8	53,7	0,4	30,7	0,4	42,1	0,4	36,6	-23,0

Media III Trim 2014-II Trim 2015	Persone in cerca di occupazione						Tasso di disoccupazione						T. Femmi niliz.	Gap di genere
	Maschi		Femmine		Totale		Maschi		Femmine		Totale			
	v.a.	Var. % annua	v.a.	Var. % annua	v.a.	Var. % annua	v.%	Var. annua	v.%	Var. annua	v.%	Var. annua		
Piemonte	117	5,0	104	0,1	221	2,6	10,6	0,4	11,5	-0,2	11,0	0,1	47,0	0,9
Valled'Aosta	3	7,2	2	10,9	6	8,8	9,3	0,6	8,8	0,8	9,0	0,7	44,3	-0,5
Liguria	38	11,3	31	-9,0	68	1,2	10,2	0,9	10,0	-1,2	10,1	-0,1	44,9	-0,2
Lombardia	193	-5,6	181	5,1	374	-0,7	7,4	-0,5	9,0	0,4	8,1	-0,1	48,5	1,5
TrentinoA.A.	15	10,4	14	4,9	29	7,6	5,3	0,5	6,2	0,2	5,7	0,4	48,8	0,9
Veneto	70	-3,7	87	-6,8	157	-5,5	5,5	-0,2	9,2	-0,6	7,1	-0,4	55,6	3,7
FriuliV. Giulia	23	16,7	23	0,2	45	7,8	7,5	1,0	9,6	0,2	8,4	0,6	50,0	2,1
EmiliaRomagna	78	-11,0	93	4,6	170	-3,1	6,8	-0,8	9,9	0,4	8,2	-0,3	54,5	3,1
Toscana	79	6,0	87	6,3	166	6,2	8,6	0,5	11,1	0,4	9,7	0,5	52,3	2,5
Umbria	23	9,2	22	4,2	45	6,6	10,3	0,6	12,4	0,3	11,3	0,5	49,6	2,2
Marche	34	-5,9	34	-12,0	67	-9,0	8,7	-0,5	11,0	-1,5	9,7	-1,0	50,2	2,3
Lazio	180	6,9	162	12,0	342	9,3	12,2	0,5	13,8	1,1	12,9	0,8	47,4	1,6
Abruzzo	36	0,1	35	15,2	71	7,1	10,9	-0,2	15,3	1,6	12,7	0,6	49,5	4,5
Molise	11	-1,6	7	-1,6	18	-1,6	14,8	-0,7	15,6	-0,4	15,1	-0,5	40,7	0,7
Campania	244	-2,2	177	-1,0	421	-1,7	19,5	-0,2	24,0	-0,3	21,2	-0,2	42,0	4,5
Puglia	178	4,5	128	-0,4	306	2,4	19,0	0,3	24,3	0,1	20,9	0,2	42,0	5,3
Basilicata	18	-8,1	13	1,7	31	-4,3	13,4	-1,5	15,5	-0,1	14,2	-1,0	41,5	2,2
Calabria	94	4,7	66	2,4	160	3,7	22,3	0,7	25,6	0,0	23,5	0,4	41,4	3,3
Sicilia	233	4,1	144	0,1	377	2,5	21,5	0,8	23,4	-0,4	22,2	0,4	38,1	1,9
Sardegna	70	0,2	55	18,6	125	7,5	17,7	-0,2	19,3	2,2	18,4	0,8	44,0	1,7
ITALIA	1.734	1,2	1.466	2,5	3.200	1,8	11,8	0,1	13,5	0,2	12,5	0,1	45,8	1,7
NORD	535	-1,7	535	0,8	1.070	-0,5	7,5	-0,2	9,5	0,0	8,4	-0,1	50,0	2,0
<i>Nord-ovest</i>	351	-0,5	319	2,0	669	0,6	8,6	-0,1	9,8	0,1	9,1	0,0	47,6	1,2
<i>Nord-est</i>	185	-4,0	217	-0,8	401	-2,3	6,2	-0,3	9,2	-0,1	7,5	-0,2	54,0	3,0
CENTRO	315	5,3	305	6,6	620	5,9	10,5	0,4	12,5	0,5	11,4	0,5	49,2	2,0
MEZZOGIORNO	883	1,6	626	2,1	1.509	1,8	19,1	0,2	22,5	0,2	20,4	0,2	41,5	3,4

Media III Trim 2014-II Trim 2015	Non forze di lavoro in età attiva						Tasso di inattività 15-64 anni*						T. Femmi niliz.	Gap di genere
	Maschi		Femmine		Totale		Maschi		Femmine		Totale			
	v.a.	Var. % annua	v.a.	Var. % annua	v.a.	Var. % annua	v.%	Var. annua	v.%	Var. annua	v.%	Var. annua		
Piemonte	305	-4,8	498	-4,7	803	-4,8	22,2	-1,0	35,8	-1,5	29,0	-1,3	62,0	13,7
Valled'Aosta	8	-4,5	13	-3,0	22	-3,6	20,6	-0,8	32,7	-0,9	26,7	-0,8	61,3	12,1
Liguria	115	-5,3	183	-5,8	298	-5,6	24,3	-1,2	37,9	-2,0	31,2	-1,6	61,4	13,6
Lombardia	694	-0,6	1.176	-0,5	1.870	-0,5	21,6	-0,2	37,0	-0,2	29,2	-0,2	62,9	15,4
TrentinoA.A.	70	1,1	115	-3,1	185	-1,5	20,5	0,2	34,0	-1,2	27,2	-0,5	62,2	13,5
Veneto	355	-1,5	638	0,1	993	-0,5	22,4	-0,3	40,4	0,1	31,4	-0,1	64,2	18,1
FriuliV. Giulia	88	-4,1	149	1,0	237	-0,9	22,9	-0,9	39,1	0,6	31,0	-0,1	63,0	16,2
EmiliaRomagna	289	-0,1	481	-0,2	769	-0,2	20,8	0,0	34,2	0,0	27,5	0,0	62,5	13,4
Toscana	260	0,9	410	-4,6	670	-2,5	22,6	0,3	34,7	-1,5	28,7	-0,6	61,2	12,2
Umbria	61	-9,4	107	-4,0	168	-6,1	22,2	-2,2	37,7	-1,4	30,1	-1,8	63,7	15,5
Marche	113	-0,7	191	0,5	303	0,0	23,2	0,0	38,8	0,4	31,0	0,2	62,8	15,6
Lazio	453	-3,6	790	-3,1	1.243	-3,3	24,0	-1,1	40,6	-1,5	32,4	-1,3	63,6	16,6
Abruzzo	110	-5,5	206	-4,4	317	-4,8	25,8	-1,4	47,9	-1,9	36,9	-1,7	65,2	22,1
Molise	31	-6,1	54	-2,1	85	-3,6	30,5	-1,8	53,4	-0,7	41,9	-1,3	63,3	22,9
Campania	705	1,7	1.259	-0,2	1.964	0,5	36,4	0,6	63,3	0,0	50,0	0,3	64,1	26,9
Puglia	399	-7,2	826	-0,4	1.224	-2,7	30,2	-2,2	61,0	0,1	45,8	-1,0	67,4	30,9
Basilicata	58	-5,7	107	-2,8	165	-3,9	30,5	-1,7	56,8	-1,3	43,6	-1,5	64,9	26,3
Calabria	234	-2,5	401	-1,9	635	-2,2	36,2	-0,8	60,9	-0,9	48,7	-0,9	63,1	24,7
Sicilia	578	-0,6	1.076	-1,6	1.654	-1,2	35,1	-0,2	63,7	-0,8	49,6	-0,5	65,0	28,6
Sardegna	167	-3,9	269	-5,8	435	-5,1	30,1	-1,0	48,9	-2,7	39,4	-1,9	61,7	18,8
ITALIA	5.093	-2,0	8.948	-1,7	14.041	-1,8	26,2	-0,5	45,5	-0,7	35,9	-0,6	63,7	19,3
NORD	1.924	-1,8	3.253	-1,3	5.177	-1,5	21,8	-0,4	37,0	-0,4	29,4	-0,4	62,8	15,1
<i>Nord-ovest</i>	1.123	-2,3	1.870	-2,2	2.993	-2,2	22,0	-0,5	36,7	-0,7	29,3	-0,6	62,5	14,7
<i>Nord-est</i>	802	-1,1	1.383	-0,2	2.184	-0,5	21,7	-0,2	37,3	0,0	29,5	-0,1	63,3	15,7
CENTRO	887	-2,4	1.498	-3,2	2.385	-2,9	23,3	-0,6	38,4	-1,2	30,9	-0,9	62,8	15,1
MEZZOGIORNO	2.282	-2,0	4.197	-1,5	6.479	-1,7	33,4	-0,6	60,3	-0,6	47,0	-0,6	64,8	26,9

* stime

A seguito di ciò il tasso di occupazione maschile è salito al 69,6% (+1,4 punti) e ora supera la media del centro di oltre un punto; quello femminile si è attestato al 54,5% (+1,1 punti) un dato anch'esso superiore a quello medio del centro.

La crescita della disoccupazione ha riguardato più gli uomini (23.000, +2.000) che le donne (22.000, +1.000); continua ad essere però il tasso di disoccupazione femminile a mostrare il valore più elevato (12,4% a fronte del 10,3% maschile). Per entrambi i sessi il dato umbro è prossimo alla media delle regioni centrali ed inferiore a quello nazionale ma la distanza dal nord del paese resta ampia.

Le non forze in età da lavoro diminuiscono più per gli uomini (61.000, -6.000) che per le

Figura 1: Umbria - Partecipazione al mercato del lavoro della popolazione residente per sesso

Valori assoluti (in migliaia) e composizione percentuale

II Trim 2015

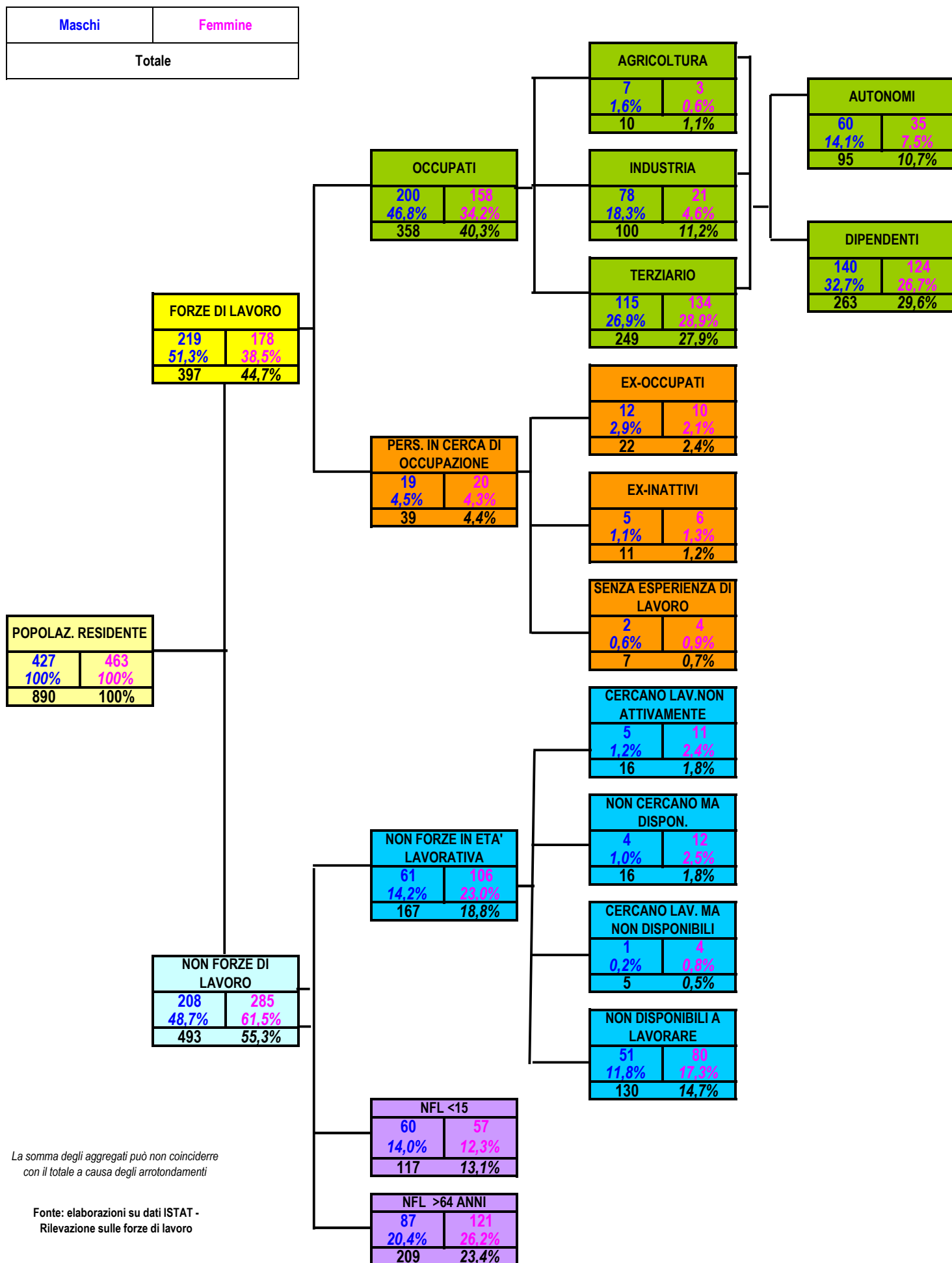

La somma degli aggregati può non coincidere con il totale a causa degli arrotondamenti

Fonte: elaborazioni su dati ISTAT - Rilevazione sulle forze di lavoro

Figura 2: Umbria - Partecipazione al mercato del lavoro della popolazione residente per sesso

Variazioni annue assolute (in migliaia) e percentuali

II Trim 2014 / II Trim 2015

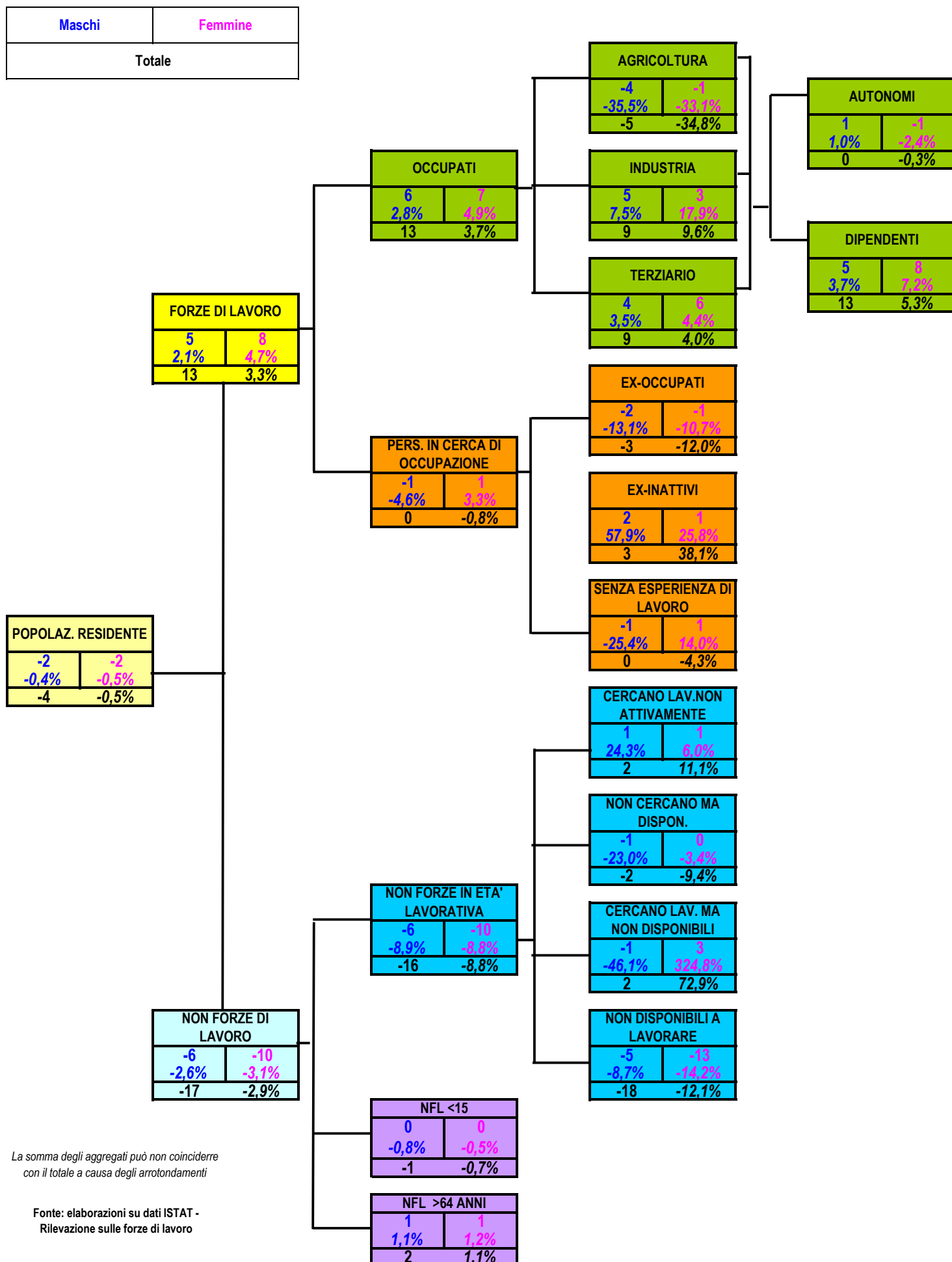

La somma degli aggregati può non coincidere con il totale a causa degli arrotondamenti

Fonte: elaborazioni su dati ISTAT - Rilevazione sulle forze di lavoro

Figura 3: Umbria - Partecipazione al mercato del lavoro della popolazione residente per sesso

Valori assoluti (in migliaia) e composizione percentuale

Media III Trim 2014-II Trim 2015

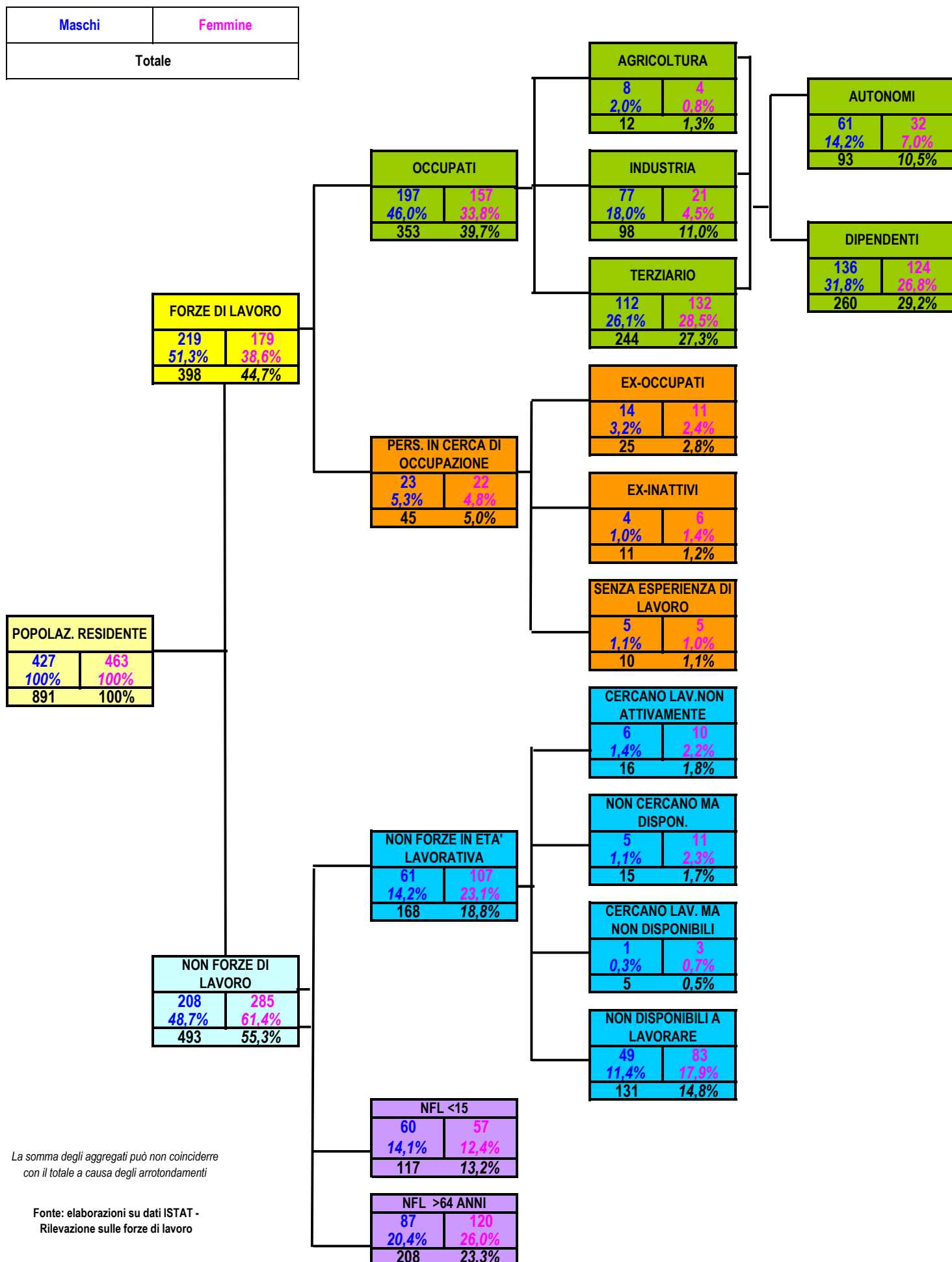

La somma degli aggregati può non coincidere con il totale a causa degli arrotondamenti

Fonte: elaborazioni su dati ISTAT - Rilevazione sulle forze di lavoro

Figura 4: Umbria - Partecipazione al mercato del lavoro della popolazione residente per sesso

Variazioni annue assolute (in migliaia) e percentuali

Media III Trim 2013-II Trim 2014 / Media III Trim 2014-II Trim 2015

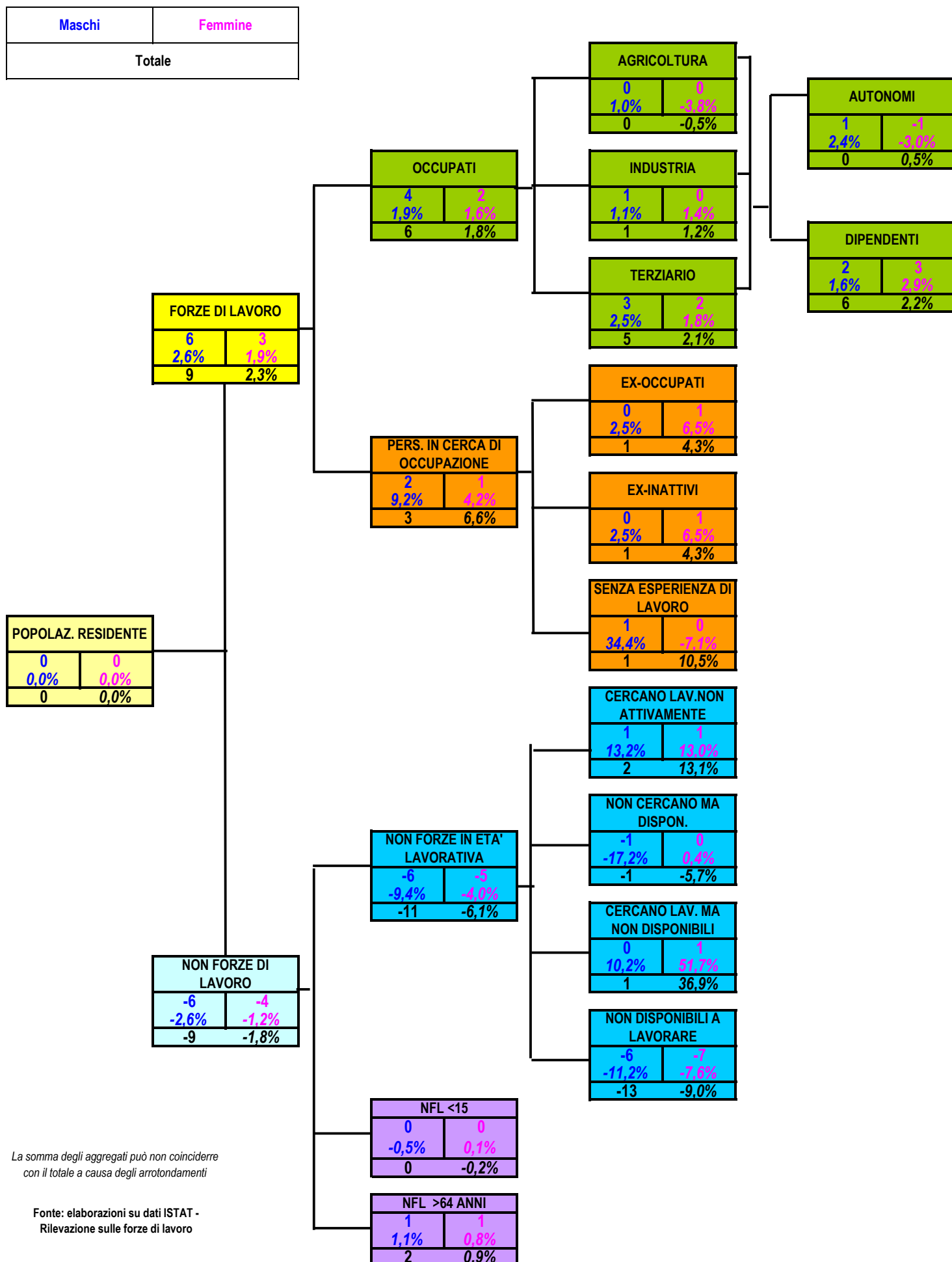

La somma degli aggregati può non coincidere con il totale a causa degli arrotondamenti

Fonte: elaborazioni su dati ISTAT - Rilevazione sulle forze di lavoro

GLOSSARIO

RILEVAZIONE ISTAT SULLE FORZE DI LAVORO

Nelle tabelle e grafici che riportano i dati ISTAT i numeri si intendono in migliaia e in virtù dell'arrotondamento alle migliaia, le somme dei dati parziali possono non coincidere esattamente con i totali.

Si dà una sintetica definizione degli aggregati e indicatori utilizzati.

Forze di lavoro (FL)

Comprendono gli occupati e le persone in cerca di occupazione; rappresentano quindi la parte della popolazione residente che si "offre" sul mercato del lavoro.

Occupati

La definizione di occupato prevede che vengano classificate in tale condizione tutte le persone con almeno 15 anni che soddisfano almeno uno dei seguenti requisiti:

- aver effettuato una o più ore lavorative retribuite nella settimana di riferimento;
- aver effettuato una o più ore di lavoro non retribuite presso un'impresa familiare.
- sono assenti dal lavoro (ad esempio, per ferie o malattia). I dipendenti assenti dal lavoro sono considerati occupati se l'assenza non supera tre mesi, oppure se durante l'assenza continuano a percepire almeno il 50% della retribuzione. Gli indipendenti assenti dal lavoro, ad eccezione dei coadiuvanti familiari, sono considerati occupati se, durante il periodo di assenza, mantengono l'attività. I coadiuvanti familiari sono considerati occupati se l'assenza non supera tre mesi. E' evidente che qualunque forma di lavoro atipico, con o senza contratto, costituisce un requisito sufficiente per essere incluso tra gli occupati, purché le ore di lavoro prestate abbiano un corrispettivo monetario o in natura. I beneficiari di politiche attive del lavoro (come LSU, PIP, Borse lavoro eccetera) sono conteggiati tra gli occupati alla stregua di quanto avviene negli altri paesi. Gli stagisti non retribuiti sono invece esclusi. Per quanto concerne i lavoratori in CIG, essi vengono inclusi tra gli occupati poiché conservano il rapporto di lavoro in essere, anche se non hanno svolto nemmeno un'ora di lavoro nella settimana di riferimento.

Persone in cerca di occupazione (Definizione Eurostat)

Vengono classificati come persone in cerca di occupazione (o "disoccupati") tutti i non occupati con meno di 75 anni che dichiarano al contempo:

- di essere alla ricerca di un lavoro;
- di aver effettuato almeno un'azione di ricerca di lavoro "attiva" nelle quattro settimane che precedono la rilevazione (l'attesa dei risultati di precedenti azioni di ricerca viene esclusa dal novero delle azioni "attive");
- di essere immediatamente disponibili ad accettare un lavoro, qualora venga loro offerto.

Ad essi vanno aggiunti coloro che dichiarano di aver già trovato un lavoro che inizierà nel futuro: per questi individui non viene applicato né il criterio della ricerca attiva, né quello della immediata disponibilità.

Esse sono classificate in:

- **disoccupate**, ossia coloro che hanno perduto una precedente occupazione per licenziamento, fine di un lavoro a tempo determinato, dimissioni;

- **persone in cerca di prima occupazione**;

- **altre persone in cerca di lavoro**, ossia coloro che dichiarano di:

- iniziare un'attività in futuro avendo già trovato un'occupazione alle dipendenze, o chi avendo predisposto tutti i mezzi per l'esercizio di un'attività in proprio, nella settimana di riferimento non ha lavorato per tale occupazione, in quanto inizierà a lavorare in futuro.

- essere in condizione non professionale (casalinga, studente, ritirato dal lavoro), ma ad una successiva domanda della stessa intervista hanno affermato di cercare un'occupazione e di essere immediatamente disponibili per lavorare.

Inattivi (Non forze di lavoro)

E' la popolazione residente che non partecipa al mercato del lavoro. Esse comprendono:

- **Le non forze di lavoro in età non lavorativa**, ossia con meno di 15 e con più di 64 anni;

- **Le non forze di lavoro in età lavorativa**, che si distinguono in:

a) *persone che cercano lavoro non attivamente* ossia le "persone in cerca di occupazione", secondo la definizione già descritta in precedenza, che hanno però effettuato l'ultima azione di ricerca tra i 2 e i 6 mesi fino ai 2 anni, per azioni di ricerca attraverso l'iscrizione al collocamento e la partecipazione a concorsi pubblici.

b) *persone che cercano lavoro ma non disponibili* ossia le "persone in cerca di occupazione", secondo la definizione già descritta in precedenza, ma che temporaneamente non sono disponibili a lavorare.

c) *persone che non cercano lavoro ma disponibili a lavorare* ossia soggetti in condizione non professionale che nell'intervista hanno affermato di non cercare lavoro, ma si dicono disponibili a lavorare qualora fosse loro offerto.

d) *persone non disponibili a lavorare* ossia soggetti in condizione non professionale che nell'intervista hanno affermato di non avere la possibilità (per inabilità o altro) o la volontà a svolgere una attività lavorativa.

Forze di lavoro potenziali

Si tratta delle persone classificate tra le non forze di lavoro che sono disponibili al lavoro senza che lo cerchino attivamente o che lo cercano attivamente ma che sono temporaneamente indisponibili (lett. a), b) e c) precedenti).

Persone potenzialmente impiegabili nel processo produttivo

Si tratta di Persone in cerca di Lavoro e appartenenti alle Forze di lavoro potenziali

Forze di Lavoro Eurostat e Potenziali

Si tratta di Occupati, Persone in cerca di Lavoro e appartenenti alle Forze di lavoro potenziali

Carico Sociale

Rapporto tra la popolazione residente non occupata e il numero degli occupati. Esso può essere anche calcolato distintamente a seconda della diversa condizione in cui versano le persone non occupate e fornisce una indicazione sul numero di persone che gravano socialmente su ogni lavoratore. E' calcolato in per 1.000.

Tasso di attività (15-64)

Si ottiene dal rapporto tra le persone appartenenti alle forze di lavoro in età attiva e la popolazione di riferimento.

Tasso di occupazione (15-64)

Si ottiene dal rapporto tra le persone occupate in età attiva e la corrispondente popolazione di riferimento.

Tasso di inattività (15-64)

Si ottiene dal rapporto tra le persone appartenenti alle non forze di lavoro in età attiva e la popolazione di riferimento.

Tasso di disoccupazione (definizione Eurostat)

Si ottiene dal rapporto tra le persone in cerca di occupazione (in base alla definizione Eurostat) e le corrispondenti forze di lavoro (Eurostat).

Incidenza delle forze di lavoro potenziali

Si ottiene dal rapporto tra le forze di lavoro potenziali e le forze di lavoro Eurostat e potenziali.

Tasso di disoccupazione potenziale

Si ottiene dal rapporto del numero dei disoccupati e delle forze di lavoro potenziali (Persone potenzialmente impiegabili nel processo produttivo) con quello delle forze di lavoro Eurostat e potenziali.

Durata della ricerca di lavoro

Considera da quanto tempo le persone in cerca di lavoro ne sono alla ricerca; si distingue in:

- Breve Media durata se inferiore ai 12 mesi

- Lunga durata, se supera i 12 mesi

Tasso di disoccupazione di lunga durata

Si ottiene dal rapporto tra le persone in cerca di occupazione da oltre 12 mesi e le forze di lavoro.

DATI CENTRI PER L'IMPIEGO (Dati SIL)

Attraverso questi dati si analizza il mercato del lavoro dipendente in una ottica di flusso (si considerano gli ingressi nell'occupazione - avviamenti - e le uscite - cessazioni - in un determinato arco di tempo) e l'offerta di lavoro in termini di flusso (iscrizioni e reiscrizioni) e di stock (iscritti a fine mese). I dati SIL non sono comparabili con i dati ISTAT in quanto il concetto di disoccupazione ISTAT è diverso dall'iscrizione alle liste.

Avviamenti

numero di assunzioni nel periodo in esame; non coincide di norma con il numero di nuovi assunti in quanto la stessa persona può essere avviata al lavoro e dimessa più volte nello stesso periodo.

Cessazioni

numero di risoluzioni di rapporti di lavoro nel periodo in esame comunicate dai datori di lavoro per licenziamento, dimissioni, scadenza termine, pensionamento o morte del dipendente

Iscritti

Viene inoltre introdotta la definizione di iscritto prevista dal D.Lgs. 181/00 così come modificato dal D.Lgs 297/02.

Si tratta di soggetti disoccupati o inoccupati immediatamente disponibili allo svolgimento ed alla ricerca di una attività lavorativa secondo modalità definite con i servizi competenti. Mantiene tale condizione il soggetto che pur avviato al lavoro percepisce un reddito annuo non superiore a 8.000 euro (4.800 se si tratta di un lavoro autonomo). Se si supera tale limite si è sospesi dallo stato di disoccupazione se si tratta di un lavoro di durata inferiore agli 8 mesi (4 se si tratta di un giovane) o cancellati nel caso di lavori di durata superiore.

Si intende per *adolescenti* i minori di età compresa fra i quindici e diciotto anni, che non siano più soggetti all'obbligo scolastico; *giovani* i soggetti di età compresa tra i diciotto e i venticinque anni compiuti o, se in possesso di un diploma universitario di laurea, fino a ventinove anni compiuti.

Si intende altresì per *disoccupati di lunga durata*, coloro che, dopo aver perso un posto di lavoro o cessato un'attività di lavoro autonomo, siano alla ricerca di una nuova occupazione da più di dodici mesi o da più di sei mesi se giovani; *inoccupati di lunga durata*, coloro che, senza aver precedentemente svolto un'attività lavorativa, siano alla ricerca di un'occupazione da più di dodici mesi o da più di sei mesi se giovani.

Dati dei Centri per l'impiego

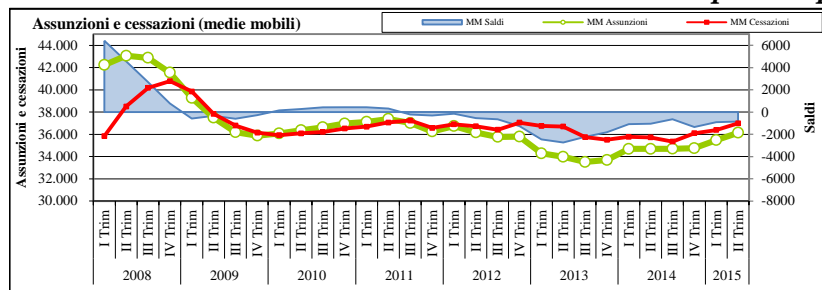

Assunzioni	II Trim. 2015	I Trim. 2015	II Trim. 2014	VAR ANNUA	VAR TRIM.	Lug.14- Giu.15	Lug.13- Giu.14	VAR ANNUA
MASCHI								
T. Determinato	13.184	15.469	12.558	5,0	-14,8	52.950	52.428	1,0
T. Indeterminato	4.048	4.023	3.007	34,6	0,6	13.081	10.547	24,0
Totale ingressi	17.232	19.492	15.565	10,7	-11,6	66.031	62.975	4,9
Incidenza T.Indet.	23,5	20,6	19,3			19,8	16,7	
FEMMINE								
T. Determinato	15.112	17.835	14.947	1,1	-15,3	62.562	61.396	1,9
T. Indeterminato	4.580	4.575	3.768	21,5	0,1	15.962	14.359	11,2
Totale ingressi	19.692	22.410	18.715	5,2	-12,1	78.524	75.755	3,7
Incidenza T.Indet.	23,3	20,4	20,1			20,3	19,0	
TOTALE ASSUNZIONI								
T. Determinato	28.296	33.304	27.505	2,9	-15,0	115.512	113.824	1,5
T. Indeterminato	8.628	8.598	6.775	27,4	0,3	29.043	24.906	16,6
Totale ingressi	36.924	41.902	34.280	7,7	-11,9	144.555	138.730	4,2
Incidenza T.Indet.	23,4	20,5	19,8			20,1	18,0	
PRESENZA FEMMINILE								
T. Determinato	53,4	53,6	54,3			54,2	53,9	
T. Indeterminato	53,1	53,2	55,6			55,0	57,7	
Totale ingressi	53,3	53,5	54,6			54,3	54,6	

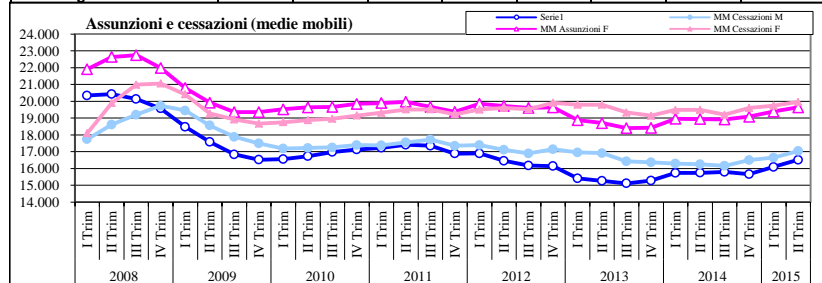

Cessazioni	II Trim. 2015	I Trim. 2015	II Trim. 2014	VAR ANNUA	VAR TRIM.	Lug.14- Giu.15	Lug.13- Giu.14	VAR ANNUA
MASCHI								
T. Determinato	12.113	8.807	10.830	11,8	37,5	51.800	49.512	4,6
T. Indeterminato	3.900	3.653	3.634	7,3	6,8	16.343	15.483	5,6
Totale Uscite	16.013	12.460	14.464	10,7	28,5	68.143	64.995	4,8
Incidenza T.Indet.	24,4	29,3	25,1			24,0	23,8	
FEMMINE								
T. Determinato	16.843	14.242	16.119	4,5	18,3	62.443	60.181	3,8
T. Indeterminato	4.386	4.126	4.237	3,5	6,3	17.383	17.749	-2,1
Totale Uscite	21.229	18.368	20.356	4,3	15,6	79.826	77.930	2,4
Incidenza T.Indet.	20,7	22,5	20,8			21,8	22,8	
TOTALE USCITE								
T. Determinato	28.956	23.049	26.949	7,4	25,6	114.243	109.693	4,1
T. Indeterminato	8.286	7.779	7.871	5,3	6,5	33.726	33.232	1,5
Totale Uscite	37.242	30.828	34.820	7,0	20,8	147.969	142.925	3,5
Incidenza T.Indet.	22,2	25,2	22,6			22,8	23,3	
PRESENZA FEMMINILE								
T. Determinato	58,2	61,8	59,8			54,7	54,9	
T. Indeterminato	52,9	53,0	53,8			51,5	53,4	
Totale Uscite	57,0	59,6	58,5			53,9	54,5	

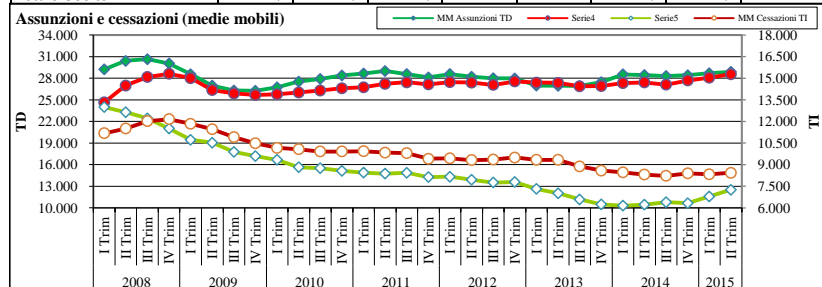

Trasformazioni da CFL- Inser.-TD a TI	II Trim. 2015	I Trim. 2015	II Trim. 2014	VAR ANNUA	VAR TRIM.	Lug.14- Giu.15	Lug.13- Giu.14	VAR ANNUA
Maschi	686	495	690	-0,6	38,6	2.308	2.725	-15,3
Femmine	560	345	577	-2,9	62,3	1.707	1.985	-14,0
Totale	1.246	840	1.267	-1,7	48,3	4.015	4.710	-14,8

ASSUNZIONI E CESSAZIONI

Nel II trimestre del 2015 le assunzioni registrate dai Centri per l'impiego (36.924) sono tornate a crescere in maniera significativa. Rispetto all'analogo periodo del 2014 sono infatti aumentate del 7,7% (+2.644) e anche l'analisi degli ultimi dodici mesi ora mostra una crescita importante (+4,2%).

Anche le cessazioni nel II trimestre (10.821) sono aumentate del 7% rispetto all'analogo periodo del 2014 e del 3,5% negli ultimi dodici mesi; il loro numero sia nel singolo trimestre sia negli ultimi 12 mesi supera quello delle assunzioni (rispettivamente di 318 e di 3.414 unità); negli ultimi 12 mesi in particolare il saldo dell'occupazione alle dipendenze e parasubordinata è negativo per le donne (-1.302) e ancor di più per gli uomini (-2.112).

Nel secondo trimestre la crescita delle assunzioni è stata più marcata per gli uomini (+10,7% e +5,2% per le donne) e lo stesso è avvenuto per le cessazioni (+10,7% per gli uomini e +4,3% per le donne). Le donne continuano ad essere maggioritarie tanto nelle assunzioni (19.692 a fronte di 17.232, il 53,3%) quanto nelle uscite dall'occupazione (21.229 contro il 16.013 degli uomini, il 57%), un fenomeno imputabile al progressivo aumento della presenza femminile nel lavoro ma anche ad un maggior impiego delle donne in lavori di più breve durata.

A crescere sono state soprattutto le assunzioni stabili (+27,4 a fronte del +2,9% di quelle a termine) con un aumento più significativo per gli uomini (+34,6% contro il +21,5% delle donne); l'incidenza delle assunzioni a tempo indeterminato è pertanto salita di quasi 3 punti al 23,4% mantenendosi pressoché sullo stesso livello per entrambi i sessi (23,5% per gli uomini e 23,3% per le donne). Anche considerando l'insieme degli ultimi 12 mesi la crescita delle assunzioni è stata prodotta quasi esclusivamente dalla componente stabile (+16,6% a fronte del +1,5%).

A livello di singole forme contrattuali nel II trimestre 2015 a crescere è soprattutto il contratto a tempo indeterminato (+69,8%, il 14,8% degli ingressi) grazie agli incentivi previsti dalla legge di stabilità; rilevanti anche le crescite registrate dal contratto di somministrazione (+29,5%, il 10% delle assunzioni), dal lavoro domestico (+5,2%, il 5,6% delle assunzioni) e da quello a tempo determinato (+4,1%) che continua ad essere la forma contrattuale maggiormente adoperata (il 54,6% delle assunzioni). Continuano a calare le collaborazioni a progetto (-25,9%), i contratti di apprendistato (-25,5%) la cui incidenza è scesa al 3%; in flessione anche il lavoro occasionale (-17,8%) e il lavoro intermittente (-4,9%) che rappresenta il 5,6% delle assunzioni.

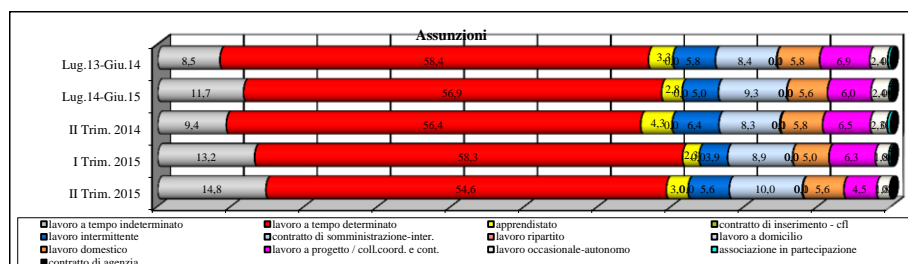

Assunzioni	II Trim. 2015	I Trim. 2015	II Trim. 2014	VAR ANNUA	VAR TRIM.	Lug.14-Giu.15	Lug.13-Giu.14	VAR ANNUA
lavoro a tempo indeterminato	5.449	5.539	3.210	69,8	-1,6	16.933	11.792	43,6
lavoro a tempo determinato	20.143	24.432	19.351	4,1	-17,6	82.309	80.987	1,6
apprendistato	1.097	954	1.472	-25,5	15,0	4.058	4.604	-11,9
contratto di inserimento - cfi	0	1	2	-100,0	-100,0	2	12	-83,3
lavoro intermittente	2.082	1.628	2.189	-4,9	27,9	7.181	8.063	-10,9
contratto di somministrazione-inter.	3.681	3.719	2.843	29,5	-1,0	13.469	11.595	16,2
lavoro ripartito	4	0	4	0,0	-	6	8	-25,0
lavoro a domicilio	24	8	38	-36,8	200,0	52	79	-34,2
lavoro domestico	2.076	2.082	1.974	5,2	-0,3	8.025	8.091	-0,8
lavoro a progetto / coll.coord. e cont.	1.656	2.651	2.234	-25,9	-37,5	8.604	9.519	-9,6
lavoro occasionale-autonomo	648	758	788	-17,8	-14,5	3.485	3.376	3,2
associazione in partecipazione	58	125	154	-62,3	-53,6	403	551	-26,9
contratto di agenzia	6	5	21	-71,4	20,0	28	53	-47,2
Totale	36.924	41.902	34.280	7,7	-11,9	144.555	138.730	4,2

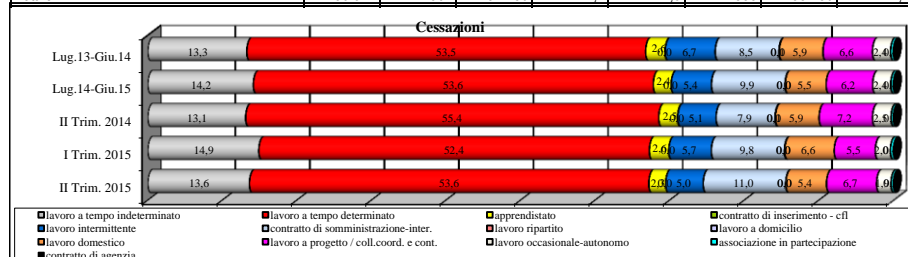

Cessazioni	II Trim. 2015	I Trim. 2015	II Trim. 2014	VAR ANNUA	VAR TRIM.	Lug.14-Giu.15	Lug.13-Giu.14	VAR ANNUA
lavoro a tempo indeterminato	5.083	4.595	4.576	11,1	10,6	20.972	19.005	10,3
lavoro a tempo determinato	19.948	16.148	19.292	3,4	23,5	79.365	76.453	3,8
apprendistato	842	803	876	-3,9	4,9	3.559	3.726	-4,5
contratto di inserimento - cfi	2	0	10	-80,0	-	5	27	-81,5
lavoro intermittente	1.872	1.758	1.790	4,6	6,5	7.977	9.582	-16,8
contratto di somministrazione-inter.	4.114	3.018	2.748	49,7	36,3	14.577	12.185	19,6
lavoro ripartito	2	5	2	0,0	-60,0	11	4	175,0
lavoro a domicilio	10	9	19	-47,4	11,1	53	76	-30,3
lavoro domestico	2.028	2.044	2.038	-0,5	-0,8	8.101	8.362	-3,1
lavoro a progetto / coll.coord. e cont.	2.499	1.698	2.492	0,3	47,2	9.224	9.487	-2,8
lavoro occasionale-autonomo	714	619	861	-17,1	15,3	3.572	3.451	3,5
associazione in partecipazione	125	126	111	12,6	-0,8	525	535	-1,9
contratto di agenzia	3	5	5	-40,0	-40,0	28	32	-12,5
Totale	37.242	30.828	34.820	7,0	20,8	147.969	142.925	3,5

Cessazioni	II Trim. 2015	I Trim. 2015	II Trim. 2014	VAR ANNUA	VAR TRIM.	Lug.14-Giu.15	Lug.13-Giu.14	VAR ANNUA
Fine rap. a termine/stagionale	26.239	20.710	23.925	9,7	26,7	102.705	96.529	6,4
Licenz./Dim. giusta causa/Cess. Attività	3.490	3.360	3.476	0,4	3,9	15.491	15.093	2,6
Licenz. giusta causa/ Giust. mot. soggettivo	247	241	254	-2,8	2,5	1.042	1.219	-14,5
Dimissioni/Ris. Consensuale/Pensionamento	5.971	5.111	5.329	12,0	16,8	22.321	21.903	1,9
Decadenza/Malattia/Morte/Altro	1.295	1.406	1.836	-29,5	-7,9	6.410	8.181	-21,6
Totale	37.242	30.828	34.820	7,0	20,8	147.969	142.925	3,5

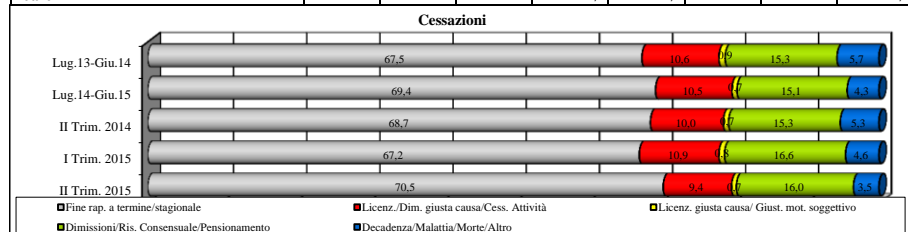

Assunzioni	II Trim. 2015	I Trim. 2015	II Trim. 2014	VAR ANNUA	VAR TRIM.	Lug.14-Giu.15	Lug.13-Giu.14	VAR ANNUA
Tempo Pieno	20.260	25.173	17.800	13,8	-19,5	79.168	74.581	6,2
Tempo Parziale	13.306	12.601	12.203	9,0	5,6	49.887	47.033	6,1
Non definito	3.358	4.128	4.277	-21,5	-18,7	15.500	17.116	-9,4
Totale	36.924	41.902	34.280	7,7	-11,9	144.555	138.730	4,2
Incidenza part time	36,0	30,1	35,6			34,5	33,9	
Cessazioni	II Trim. 2015	I Trim. 2015	II Trim. 2014	VAR ANNUA	VAR TRIM.	Lug.14-Giu.15	Lug.13-Giu.14	VAR ANNUA
Tempo pieno	19.636	16.739	17.264	13,7	17,3	82.776	78.331	5,7
Tempo Parziale	13.462	10.853	13.387	0,6	24,0	48.579	46.964	3,4
Non definito	4.144	3.236	4.169	-0,6	28,1	16.614	17.630	-5,8
Totale	37.242	30.828	34.820	7,0	20,8	147.969	142.925	3,5
Incidenza part time	36,1	35,2	38,4			32,8	32,9	
Trasformazioni	II Trim. 2015	I Trim. 2015	II Trim. 2014	VAR ANNUA	VAR TRIM.	Lug.14-Giu.15	Lug.13-Giu.14	VAR ANNUA
Trasformazioni da full time a part time	910	687	771	18,0	32,5	2.811	2.757	2,0
Trasformazioni da part time a full time	534	524	532	0,4	1,9	2.056	1.918	7,2

Il confronto con le uscite dall'occupazione condotto sugli ultimi 12 mesi, tenendo conto delle trasformazioni da contratti a termine a contratti a tempo indeterminato (3.414) continua ad evidenziare un saldo occupazionale negativo più marcato nella componente temporanea (-2.746 a fronte di -668 dell'occupazione stabile). La presenza di contratti a tempo indeterminato tra le uscite, sia nel caso dei maschi che nel caso delle donne, risulta inferiore a quella che si ha negli ingressi. Tra le cause di chiusura dei rapporti di lavoro nel secondo trimestre aumentano le cessazioni dei rapporti a termine (+9,7%) che rappresentano ben 2/3 del totale delle uscite (26.239) e quelle delle dimissioni (+12%); aumentano, anche se in misura ridotta, i licenziamenti (+0,4%) - il cui numero continua ad essere elevato (3.490).

La crescita delle assunzioni nel secondo trimestre è prodotta sia dalla componente full time (+13,8%) che da quella part time (+9%), lo stesso vale per gli ultimi 12 mesi. In forte flessione i contratti che hanno una modalità non definita, tra le quali le collaborazioni a progetto. Va evidenziato anche l'aumento del numero di trasformazioni da full time a part time (+18%).

L'andamento positivo delle assunzioni nel secondo trimestre è connesso all'industria (+14,2%), all'agricoltura (+15,8%) e al terziario (+5,1%). All'interno dell'industria sono aumentate sia le assunzioni nel manifatturiero (+17,4%) che quelle nelle costruzioni (+6,7%). Nel manifatturiero le opportunità sono aumentate in tutti i comparti tranne che nella fabbricazione di articoli in gomma e materie plastiche e nell'industria del legno.

Anche la crescita del terziario è prodotta un po' da tutti i comparti ad eccezione dell'amministrazione pubblica, delle altre attività di servizi, delle attività di noleggio e agenzie di viaggio e delle attività professionali. In crescita il commercio, la sanità e le attività immobiliari.

Il confronto con le cessazioni mostra, invece, che negli ultimi 12 mesi nel terziario l'occupazione è diminuita (-493) in particolar modo nelle attività dei servizi di alloggio e di ristorazione, nelle attività professionali e nella sanità. Anche l'industria mostra un saldo negativo riferito agli ultimi 12 mesi (-3.224) prodotto sia dal manifatturiero (-2.438) che dalle costruzioni (-734). In crescita l'occupazione agricola (+337).

Dall'analisi per età emerge che nel II trimestre 2015 l'aumento del numero delle assunzioni ha riguardato soprattutto le fasce centrali dei 35-44enni (+11,6%) e dei 45-54enni (+12,6%). Anche i giovani tra i 25 e i 34 anni hanno registrato delle crescite (+5,9%) mentre sono scese quelle dei giovanissimi sotto i 25 anni (-1,9%).

	ASSUNZIONI								Distribuzione %		CESSAZIONI								Distribuzione %		SALDI	
	II Trim. 2015	I Trim. 2015	II Trim. 2014	VAR ANNU A	VAR TRIM.	Lug.14-Giu.15	Lug.13-Giu.14	VAR ANNU A	II Trim. 2015	Lug.14-Giu.15	II Trim. 2015	I Trim. 2015	II Trim. 2014	VAR ANNU A	VAR TRIM.	Lug.14-Giu.15	Lug.13-Giu.14	VAR ANNU A	II Trim. 2015	Lug.14-Giu.15	Lug.14-Giu.15	Lug.13-Giu.14
agricoltura, silvicoltura e pesca	3.614	6.765	3.122	15,8	-46,6	15.931	15.678	1,6	9,8	11,0	2.697	1.543	1.998	35,0	74,8	15.594	15.355	1,6	7,2	10,5	337	323
estrazione di minerali da cave e miniere	9	22	12	-25,0	-59,1	77	44	75,0	0,0	0,1	23	17	17	35,3	35,3	113	73	54,8	0,1	0,1	-36	-29
industrie alimentari, delle bevande	814	1.343	652	24,8	-39,4	4.271	4.265	0,1	2,2	3,0	755	804	570	32,5	-6,1	4.447	4.178	6,4	2,0	3,0	-176	87
industrie del tabacco	0	3	1	-100,0	-100,0	57	58	-1,7	-	0,0	6	0	3	100,0	-	59	58	1,7	0,0	0,0	-2	0
industrie tessili	167	146	126	32,5	14,4	585	580	0,9	0,5	0,4	163	129	130	25,4	26,4	633	791	-20,0	0,4	0,4	-48	-211
industrie dell'abbigliamento	656	479	642	2,2	37,0	2.074	2.129	-2,6	1,8	1,4	589	519	405	45,4	13,5	2.268	2.166	4,7	1,6	1,5	-194	-37
industrie conciarie	29	31	24	20,8	-6,5	131	111	18,0	0,1	0,1	33	30	23	43,5	10,0	131	130	0,8	0,1	0,1	0	-19
industria del legno e dei prodotti in legno	293	319	304	-3,6	-8,2	954	1.020	-6,5	0,8	0,7	372	185	375	-0,8	101,1	1.214	1.344	-9,7	1,0	0,8	-260	-324
fabbricazione della carta e dei prodotti di carta	294	309	239	23,0	-4,9	1.122	715	56,9	0,8	0,8	273	244	220	24,1	11,9	1.191	733	62,5	0,7	0,8	-69	-18
stampa e riproduzione di supporti registrati	172	117	71	142,3	47,0	629	203	209,9	0,5	0,4	143	104	88	62,5	37,5	632	242	161,2	0,4	0,4	-3	-39
fabbricazione di coke e di prodotti derivanti dal petrolio	1	0	0	--	--	1	0	--	0,0	0,0	1	2	2	-50,0	-50,0	106	10	960,0	0,0	0,1	-105	-10
fabbricazione di prodotti chimici e di fibre sintetiche e artificiali	115	119	92	25,0	-3,4	393	445	-11,7	0,3	0,3	56	49	74	-24,3	14,3	385	404	-4,7	0,2	0,3	8	41
fabbricazione di articoli in gomma e materie plastiche	130	182	144	-9,7	-28,6	540	486	11,1	0,4	0,4	175	118	63	177,8	48,3	629	534	17,8	0,5	0,4	-89	-48
fabbricazione di altri prodotti della lavorazione di minerali non metalliferi	152	143	133	14,3	6,3	489	477	2,5	0,4	0,3	166	126	150	10,7	31,7	849	646	31,4	0,4	0,6	-360	-169
metallurgia e fabbricazione di prodotti in metallo	1.017	1.327	845	20,4	-23,4	4.246	4.165	1,9	2,8	2,9	1.091	736	899	21,4	48,2	4.823	4.291	12,4	2,9	3,3	-577	-126
fabbricazione di apparecchiature elettriche, elettroniche, ottiche e a uso domestico	189	261	166	13,9	-27,6	796	580	37,2	0,5	0,6	227	109	181	25,4	108,3	1.423	726	96,0	0,6	1,0	-627	-146
fabbricazione di macchine ed apparecchi meccanici	220	326	172	27,9	-32,5	900	770	16,9	0,6	0,6	246	145	167	47,3	69,7	920	726	26,7	0,7	0,6	-20	44
fabbricazione di mezzi di trasporto	204	203	161	26,7	0,5	626	498	25,7	0,6	0,4	123	104	107	15,0	18,3	543	508	6,9	0,3	0,4	83	-10
riparazione, manutenzione ed installazione di macchine ed apparecchiature	183	169	184	-0,5	8,3	644	604	6,6	0,5	0,4	129	187	88	46,6	-31,0	649	535	21,3	0,3	0,4	-5	69
altre industrie manifatturiere	35	44	24	45,8	-20,5	129	87	48,3	0,1	0,1	26	29	25	4,0	-10,3	123	111	10,8	0,1	0,1	6	-24
tot. Industria manifatturiera	4.671	5.521	3.980	17,4	-15,4	18.587	17.193	8,1	12,7	12,9	4.574	3.620	3.570	28,1	26,4	21.025	18.133	15,9	12,3	14,2	-2.438	-940
fornitura di energia elettrica, gas, vapore e aria condizionata	37	38	36	2,8	-2,6	122	129	-5,4	0,1	0,1	25	36	28	-10,7	-30,6	153	114	34,2	0,1	0,1	-31	15
fornitura di acqua; reti fognarie, attività di gestione dei rifiuti e risanamento	187	183	139	34,5	2,2	598	508	17,7	0,5	0,4	139	143	143	-2,8	-2,8	583	522	11,7	0,4	0,4	15	-14
tot. Industria in senso stretto	4.904	5.764	4.167	17,7	-14,9	19.384	17.874	8,4	13,3	13,4	4.761	3.816	3.758	26,7	24,8	21.874	18.842	16,1	12,8	14,8	-2.490	-968
costruzioni	2.051	1.855	1.922	6,7	10,6	7.214	7.407	-2,6	5,6	5,0	1.783	1.552	1.969	-9,4	14,9	7.948	8.533	-6,9	4,8	5,4	-734	-1.126
tot. Industria	6.955	7.619	6.089	14,2	-8,7	26.598	25.281	5,2	18,8	18,4	6.544	5.368	5.727	14,3	21,9	29.822	27.375	8,9	17,6	20,2	-3.224	-2.094
commercio all'ingrosso e al dettaglio; riparazione di autoveicoli e motocicli	2.727	2.483	2.284	19,4	9,8	9.585	8.709	10,1	7,4	6,6	2.198	2.278	2.002	9,8	-3,5	9.570	9.387	1,9	5,9	6,5	15	-678
trasporto e magazzino	985	1.003	769	28,1	-1,8	3.567	3.076	16,0	2,7	2,5	985	726	912	8,0	35,7	3.647	3.339	9,2	2,6	2,5	-80	-263
attività dei servizi di alloggio e di ristorazione	7.826	5.078	7.392	5,9	54,1	23.426	22.800	2,7	21,2	16,2	5.848	5.146	5.381	8,7	13,6	24.056	23.732	1,4	15,7	16,3	-630	-932
servizi di informazione e comunicazione	588	721	332	77,1	-18,4	2.144	1.769	21,2	1,6	1,5	482	547	366	31,7	-11,9	2.061	1.821	13,2	1,3	1,4	83	-52
attività finanziarie e assicurative	68	83	53	28,3	-18,1	237	262	-9,5	0,2	0,2	64	65	32	100,0	-1,5	334	344	-2,9	0,2	0,2	-97	-82
attività immobiliari	67	91	45	48,9	-26,4	232	266	-12,8	0,2	0,2	69	68	46	50,0	1,5	238	323	-26,3	0,2	0,2	-6	-57
attività professionali, scientifiche e tecniche	503	652	553	-9,0	-22,9	1.919	2.110	-9,1	1,4	1,3	487	494	444	9,7	-1,4	2.132	2.151	-0,9	1,3	1,4	-213	-41
noleggio, agenzie di viaggio, servizi di supporto alle imprese	2.004	2.502	2.250	-10,9	-19,9	8.309	7.697	8,0	5,4	5,7	1.934	1.958	2.139	-9,6	-1,2	8.225	8.246	-0,3	5,2	5,6	84	-549
amministrazione pubblica e difesa; assicurazione sociale obbligatoria	879	1.005	1.006	-12,6	-12,5	3.738	3.686	1,4	2,4	2,6	1.116	911	1.269	-12,1	22,5	3.766	3.801	-0,9	3,0	2,5	-28	-115
istruzione	5.179	8.286	4.999	3,6	-37,5	26.873	24.998	7,5	14,0	18,6	9.340	7.151	9.193	1,6	30,6	26.662	24.920	7,0	25,1	18,0	211	78
sanità e assistenza sociale	1.055	1.240	750	40,7	-14,9	4.092	3.398	20,4	2,9	2,8	947	763	628	50,8	24,1	3.595	3.004	19,7	2,5	2,4	497	394
attività artistiche, sportive, di intrattenimento e divertimento	1.117	1.184	1.217	-8,2	-5,7	5.313	5.832	-8,9	3,0	3,7	1.371	994	1.456	-5,8	37,9	5.383	5.802	-7,2	3,7	3,6	-70	30
altre attività di servizi	1.189	1.083	1.414	-15,9	9,8	4.416	4.852	-9,0	3,2	3,1	1.111	779	1.165	-4,6	42,6	4.669	4.860	-3,9	3,0	3,2	-253	-8
attività di famiglie e convivenze come datori di lavoro per personale domestico; produzione di beni e servizi indifferenziati per uso proprio da parte di famiglie e convivenze	2.133	2.082	1.975	8,0	2,4	8.075	8.201	-1,5	5,8	5,6	2.015	2.008	2.039	-1,2	0,3	8.081	8.324	-2,9	5,4	5,5	-6	-123
tot. Terziario	26.320	27.493	25.039	5,1	-4,3	101.926	97.656	4,4	71,3	70,5	27.967	23.888	27.072	3,3	17,1	102.419	100.054	2,4	75,1	69,2	-493	-2.398
Non Disp.	32	25	29	10,3	28,0	96	109	-11,9	0,1	0,1	34	29	22	54,5	17,2	131	137	-4,4	0,1	0,1	-35	-28
Totale	36.924	41.902	34.280	7,7	-11,9	144.555	138.730	4,2	100	100	37.242	30.828	34.820	7,0	20,8	147.969	142.925	3,5	100	100	-3.414	-4.195

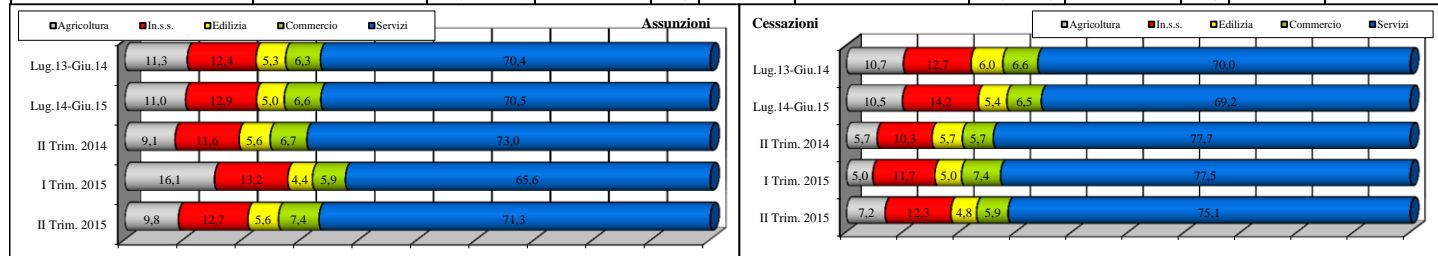

Assunzioni										Cessazioni									
Lug.13-Giu.14										Lug.13-Giu.14									
Lug.14-Giu.15										Lug.14-Giu.15									
II Trim. 2014										II Trim. 2014									
I Trim. 2015										I Trim. 2015									
II Trim. 2015										II Trim. 2015									
Assunzioni	II Trim. 2015	I Trim. 2015	II Trim. 2014	VAR ANNUA	VAR TRIM.	Lug.14-Giu.15	Lug.13-Giu.14	VAR ANNUA		Cessazioni	II Trim. 2015	I Trim. 2015	II Trim. 2014	VAR ANNUA	VAR TRIM.	Lug.14-Giu.15	Lug.13-Giu.14	VAR ANNUA	
<25	5.358	4.914	5.463	-1,9	9,0	20.172	20.781	-2,9		<25	4.018	3.567	4.091	-1,8	12,6	18.154	19.186	-5,4	
25-34	10.488	11.887	9.908	5,9	-11,8	41.035	40.586	1,1		25-34	10.293	9.971	9.944	3,5	14,7	40.822	41.248	-1,0	
35-44	10.195	12.226	9.133	11,6	-16,6	41.198	37.751	9,1		35-44	11.003	8.954	10.171	8,2	22,9	41.657	38.760	7,5	
45-54	7.608	8.668	6.758	12,6	-12,2	29.104	26.920	8,1		45-54	7.927	6.223	7.180	10,4	27,4	30.344	28.417	6,8	
55 e oltre	3.275	4.207	3.018	8,5	-22,2	13.046	12.692	2,8		55 e oltre	4.001	3.113	3.434	16,5	28,5	16.992	15.314	11,0	
Totale ingressi	36.924	41.902	34.280	7,7	-11,9	144.555	138.730	4,2		Totale Uscite	37.242	30.828	34.820	7,0	20,8	147.969	142.925	3,5	
Assunzioni										Cessazioni									
Lug.13-Giu.14										Lug.13-Giu.14									
Lug.14-Giu.15										Lug.14-Giu.15									
II Trim. 2014										II Trim. 2014									
I Trim. 2015										I Trim. 2015									
II Trim. 2015										II Trim. 2015									
Assunzioni	II Trim. 2015	I Trim. 2015	II Trim. 2014	VAR ANNUA	VAR TRIM.	Lug.14-Giu.15	Lug.13-Giu.14	VAR ANNUA		Cessazioni	II Trim. 2015	I Trim. 2015	II Trim. 2014	VAR ANNUA	VAR TRIM.	Lug.14-Giu.15	Lug.13-Giu.14	VAR ANNUA	
Nessun tit ricon./N.D.	14.779	16.823	13.886	6,4	-12,2	58.247	58.502	-0,4		Nessun tit ricon./N.D.	13.642	11.465	13.007	4,9	19,0	58.544	59.679	-1,9	
Max. licenza media	7.601	8.159	6.837	11,2	-6,8	27.743	26.498	4,7		Max. licenza media	7.000	5.683	6.217	12,6	23,2	29.736	28.331	5,0	
Qual. professionale	1.559	1.576	1.437	8,5	-1,1	5.779	5.439	6,3		Qual. professionale	1.532	1.191	1.387	10,5	28,6	6.061	5.731	5,8	
Diploma	9.317	10.519	8.493	9,7	-11,4	35.646	32.970	8,1		Diploma	9.470	8.538	8.695	8,9	10,9	36.620	33.812	8,3	
Dipl. Univ/Laurea	3.668	4.825	3.627	1,1	-24,0	17.140	15.321	11,9		Dipl. Univ/Laurea	5.598	3.951	5.514	1,5	41,7	17.008	15.372	10,6	
Totale ingressi	36.924	41.902	34.280	7,7	-11,9	144.555	138.730	4,2		Totale Uscite	37.242	30.828	34.820	7,0	20,8	147.969	142.925	3,5	
Incid.laureati e diplomati	35,2	36,6	35,4			36,5	34,8			Incid.laureati e diplomati	40,5	40,5	40,8			36,2	34,4		
Assunzioni										Cessazioni									
Lug.13-Giu.14										Lug.13-Giu.14									
Lug.14-Giu.15										Lug.14-Giu.15									
II Trim. 2014										II Trim. 2014									
I Trim. 2015										I Trim. 2015									
II Trim. 2015										II Trim. 2015									
Assunzioni	II Trim. 2015	I Trim. 2015	II Trim. 2014	VAR ANNUA	VAR TRIM.	Lug.14-Giu.15	Lug.13-Giu.14	VAR ANNUA		Cessazioni	II Trim. 2015	I Trim. 2015	II Trim. 2014	VAR ANNUA	VAR TRIM.	Lug.14-Giu.15	Lug.13-Giu.14	VAR ANNUA	
I - Legislatori, dirigenti e imprend.	127	139	130	-2,3	-8,6	456	466	-2,1		I - Legislatori, dirigenti e imprend.	136	106	129	5,4	28,3	487	497	-2,0	
II - Prof.intel.scientif.e el.spec.	3.154	3.920	2.945	7,1	-19,5	14.186	12.754	11,2		II - Prof.intel.scientif.e el.spec.	4.982	3.343	4.710	5,8	49,0	14.315	13.059	9,6	
III - Professioni tecniche	6.246	7.720	6.046	3,3	-19,1	25.489	24.113	5,7		III - Professioni tecniche	6.925	6.173	6.800	1,8	12,2	26.490	24.944	6,2	
IV - Impiegati	3.960	4.123	3.495	13,3	-4,0	14.467	13.513	7,1		IV - Impiegati	3.833	3.223	3.352	14,3	18,9	15.073	14.024	7,5	
V - Prof.qual.commerc.e serv.	3.642	3.101	3.317	9,8	17,4	12.049	10.846	11,1		V - Prof.qual.commerc.e serv.	3.129	2.957	2.797	11,9	5,8	12.975	11.560	12,2	
VI - Artigiani, op.special.e agric.	2.210	2.390	1.985	11,3	-7,5	8.153	7.611	7,1		VI - Artigiani, op.special.e agric.	1.955	1.461	1.682	16,2	33,8	8.844	8.285	6,7	
VII - Cond.impianti e op.semip.	585	800	585	0,0	-26,9	2.393	2.347	2,0		VII - Cond.impianti e op.semip.	608	440	517	17,6	38,2	2.701	2.543	6,2	
VIII - Professioni non qualificate	2.508	3.055	2.341	7,1	-17,9	9.298	9.481	-1,9		VIII - Professioni non qualificate	2.197	1.672	1.953	12,5	31,4	10.002	10.197	-1,9	
non disponibile	14.492	16.654	13.436	7,9	-13,0	58.064	57.599	0,8		non disponibile	13.477	11.453	12.880	4,6	17,7	57.082	57.816	-1,3	
Totale ingressi	36.924	41.902	34.280	7,7	-11,9	144.555	138.730	4,2		Totale Uscite	37.242	30.828	34.820	7,0	20,8	147.969	142.925	3,5	
Assunzioni										Cessazioni									
Lug.13-Giu.14										Lug.13-Giu.14									
Lug.14-Giu.15										Lug.14-Giu.15									
II Trim. 2014										II Trim. 2014									
I Trim. 2015										I Trim. 2015									
II Trim. 2015										II Trim. 2015									
Assunzioni	II Trim. 2015	I Trim. 2015	II Trim. 2014	VAR ANNUA	VAR TRIM.	Lug.14-Giu.15	Lug.13-Giu.14	VAR ANNUA		Cessazioni	II Trim. 2015	I Trim. 2015	II Trim. 2014	VAR ANNUA	VAR TRIM.	Lug.14-Giu.15	Lug.13-Giu.14	VAR ANNUA	
I - Legislatori, dirigenti e imprend.	127	139	130	-2,3	-8,6	456	466	-2,1		I - Legislatori, dirigenti e imprend.	136	106	129	5,4	28,3	487	497	-2,0	
II - Prof.intel.scientif.e el.spec.	3.154	3.920	2.945	7,1	-19,5	14.186	12.754	11,2		II - Prof.intel.scientif.e el.spec.	4.982	3.343	4.710	5,8	49,0	14.315	13.059	9,6	
III - Professioni tecniche	6.246	7.720	6.046	3,3	-19,1	25.489	24.113	5,7		III - Professioni tecniche	6.925	6.173	6.800	1,8	12,2	26.490	24.944	6,2	
IV - Impiegati	3.960	4.123	3.495	13,3	-4,0	14.467	13.513	7,1		IV - Impiegati	3.833	3.223	3.352	14,3	18,9	15.073	14.024	7,5	
V - Prof.qual.commerc.e serv.	3.642	3.101	3.317	9,8	17,4	12.049	10.846	11,1		V - Prof.qual.commerc.e serv.	3.129	2.957	2.797	11,9	5,8	12.975	11.560	12,2	
VI - Artigiani, op.special.e agric.	2.210	2.390	1.985	11,3	-7,5	8.153	7.611	7,1		VI - Artigiani, op.special.e agric.	1.955	1.461	1.682	16,2	33,8	8.844	8.285	6,7	
VII - Cond.impianti e op.semip.	585	800	585	0,0	-26,9	2.393	2.347	2,0		VII - Cond.impianti e op.semip.	608	440	517	17,6	38,2	2.701	2.543	6,2	
VIII - Professioni non qualificate	2.508	3.055	2.341	7,1	-17,9	9.298	9.481	-1,9		VIII - Professioni non qualificate	2.197	1.672	1.953	12,5	31,4	10.002	10.197	-1,9	
non disponibile	14.492	16.654	13.436	7,9	-13,0	58.064	57.599	0,8		non disponibile	13.477	11.453	12.880	4,6	17,7	57.082	57.816	-1,3	
Totale ingressi	36.924	41.902	34.280	7,7	-11,9	144.555	138.730	4,2		Totale Uscite	37.242	30.828	34.820	7,0	20,8	147.969	142.925	3,5	

A crescere maggiormente sono state le assunzioni relative a soggetti che al massimo hanno la licenza media (+11,2%) seguite dai diplomati (+9,7%) e da coloro che hanno una qualifica professionale (+8,5%); positivo anche il dato dei laureati (+1,1%).

Con riferimento al tipo di professione svolta sono aumentate le assunzioni per tutte le qualifiche ad eccezione delle figure dirigenziali (macrogruppo I, -2,3%). Vanno evidenziate le crescite registrate per gli impiegati (macrogruppo IV, +13,3%), per gli artigiani (macrogruppo VI, +11,3%) e per le professioni qualificate (macrogruppo V, +9,8%).

La graduatoria delle prime categorie professionali per numero di assunzioni vede ai primi posti nella maggior parte dei casi professioni soggette ad un elevato turnover. A tal riguardo infatti si precisa che a maggior numero di occasioni di lavoro può non corrispondere un numero maggiore di giorni lavorati.

Il primo posto è occupato dai camerieri (4.140) che registrano una crescita rispetto all'analogo periodo del 2014 (+6,7%) e il secondo dai braccianti agricoli (+14,2%). Seguono poi nell'ordine i professori di scuola primaria (+23,3%), i professori di scuola pre-primaria (+7,1%), gli addetti all'assistenza personale (19,1%), i commessi delle vendite al minuto (12,3%), i collaboratori domestici (+3,3%) e i bidelli (+13,8%). In generale si nota l'assenza nei primi posti delle professioni legate al comparto edilizio (la prima, manovali edili, occupa il tredicesimo posto).

	Assunzioni								Peso	
	II Trim. 2015	I Trim. 2015	II Trim. 2014	VAR ANNUA	VAR TRIM.	Lug.14- Giu.15	Lug.13- Giu.14	VAR ANNUA	II Trim. 2015	Lug.14- Giu.15
Prime 50 professioni per numero di assunzioni										
Camerieri e professioni assimilate	4.140	2.610	3.880	6,7	58,6	12.844	12.750	0,7	11,2	8,9
Braccianti agricoli	2.640	5.044	2.312	14,2	-47,7	11.240	11.441	-1,8	7,1	7,8
Addetti all'assistenza personale	1.560	1.592	1.310	19,1	-2,0	6.014	5.728	5,0	4,2	4,2
Professori di scuola pre-primaria	1.478	2.140	1.380	7,1	-30,9	5.983	5.536	8,1	4,0	4,1
Commessi delle vendite al minuto	1.456	1.264	1.296	12,3	15,2	5.312	5.097	4,2	3,9	3,7
Professori di scuola primaria	1.451	2.759	1.177	23,3	-47,4	7.209	5.919	21,8	3,9	5,0
Cuochi in alberghi e ristoranti	1.159	703	1.137	1,9	64,9	3.231	3.326	-2,9	3,1	2,2
Collaboratori domestici e professioni assimilate	1.093	1.064	1.058	3,3	2,7	4.110	4.226	-2,7	3,0	2,8
Baristi e professioni assimilate	925	654	887	4,3	41,4	2.904	3.063	-5,2	2,5	2,0
Bidelli e professioni assimilate	914	1.506	803	13,8	-39,3	4.134	4.025	2,7	2,5	2,9
Personale non qualificato nei servizi di ristorazione	817	578	687	18,9	41,3	2.494	2.327	7,2	2,2	1,7
Addetti agli affari generali	757	909	635	19,2	-16,7	2.828	2.457	15,1	2,1	2,0
Manovali e personale non qualificato dell'edilizia civile e professioni assimilate	686	633	647	6,0	8,4	2.526	2.380	6,1	1,9	1,7
Personale non qualificato addetto ai servizi di pulizia di uffici ed esercizi commerciali	683	647	642	6,4	5,6	2.341	1.985	17,9	1,8	1,6
Facchini, addetti allo spostamento merci ed assimilati	665	642	654	1,7	3,6	2.745	2.175	26,2	1,8	1,9
Personale non qualificato delle attività industriali e professioni assimilate	622	670	596	4,4	-7,2	2.315	2.189	5,8	1,7	1,6
Conduuttori di mezzi pesanti e camion	484	393	328	47,6	23,2	1.418	1.225	15,8	1,3	1,0
Compositori, musicisti e cantanti	478	459	436	9,6	4,1	2.251	2.319	-2,9	1,3	1,6
Professori di scuola secondaria superiore	392	423	502	-21,9	-7,3	3.097	3.118	-0,7	1,1	2,1
Personale non qualificato addetto alla pulizia nei servizi di alloggio e nelle navi	390	315	341	14,4	23,8	1.131	933	21,2	1,1	0,8
Operai addetti a macchine confezionatrici di prodotti industriali	338	656	305	10,8	-48,5	1.602	1.517	5,6	0,9	1,1
Professori di scuola secondaria inferiore	333	499	378	-11,9	-33,3	2.340	2.230	4,9	0,9	1,6
Addetti a funzioni di segreteria	330	360	259	27,4	-8,3	1.118	1.032	8,3	0,9	0,8
Muratori in pietra, mattoni, refrattari	280	332	254	10,2	-15,7	1.092	1.089	0,3	0,8	0,8
Addetti all'informazione nei Call Center (senza funzioni di vendita)	275	267	331	-16,9	3,0	990	785	26,1	0,7	0,7
Addetti all'accoglienza nei servizi di alloggio e ristorazione	275	194	256	7,4	41,8	670	606	10,6	0,7	0,5
Fonditori, operatori di altoforno, di convertitori e di forni di raffinazione (siderurgia)	270	351	155	74,2	-23,1	1.240	1.055	17,5	0,7	0,9
Tecnici del marketing	263	386	385	-31,7	-31,9	1.107	1.335	-17,1	0,7	0,8
Addetti alla gestione dei magazzini e e professioni assimilate	258	280	218	18,3	-7,9	987	794	24,3	0,7	0,7
Operai addetti ai servizi di igiene e pulizia	242	279	332	-27,1	-13,3	933	926	0,8	0,7	0,6
Personale non qualificato addetto all'imballaggio e al magazzino	241	286	231	4,3	-15,7	979	1.015	-3,5	0,7	0,7
Addetti ad archivi, schedari e professioni assimilate	240	266	247	-2,8	-9,8	863	889	-2,9	0,6	0,6
Insegnanti di discipline artistiche e letterarie	217	170	233	-6,9	27,6	861	978	-12,0	0,6	0,6
Autisti di taxi, conduuttori di automobili, furgoni e altri veicoli	216	251	284	-23,9	-13,9	929	1.019	-8,8	0,6	0,6
Artigiani e addetti alle tintolavanderie	215	136	184	16,8	58,1	612	498	22,9	0,6	0,4
Agricoltori e operai agricoli specializzati di colture miste	207	446	187	10,7	-53,6	925	866	6,8	0,6	0,6
Lavoratori forestali specializzati	205	453	224	-8,5	-54,7	1.278	1.226	4,2	0,6	0,9
Addetti alla preparazione, alla cottura e alla distribuzione di cibi	204	256	176	15,9	-20,3	868	734	18,3	0,6	0,6
Professioni sanitarie infermieristiche ed ostetriche	200	165	164	22,0	21,2	590	482	22,4	0,5	0,4
Professioni qualificate nei servizi sanitari e sociali	191	152	125	52,8	25,7	638	439	45,3	0,5	0,4
Conduuttori di macchine forestali	169	261	181	-6,6	-35,2	799	894	-10,6	0,5	0,6
Specialisti nell'educazione e nella formazione di soggetti diversamente abili	153	225	155	-1,3	-32,0	1.523	1.146	32,9	0,4	1,1
Personale non qualificato nei servizi ricreativi e culturali	149	188	195	-23,6	-20,7	802	964	-16,8	0,4	0,6
Registi, direttori artistici, attori, sceneggiatori e scenografi	129	170	161	-19,9	-24,1	645	571	13,0	0,3	0,4
Docenti ed esperti nella progettazione formativa e curricolare	126	248	198	-36,4	-49,2	745	1.001	-25,6	0,3	0,5
Conduuttori di autobus, di tram e di filobus	125	131	104	20,2	-4,6	574	526	9,1	0,3	0,4
Venditori a domicilio, a distanza e professioni assimilate	112	130	124	-9,7	-13,8	515	610	-15,6	0,3	0,4
Intrattenitori	110	150	152	-27,6	-26,7	626	596	5,0	0,3	0,4
Insegnanti nella formazione professionale	98	217	116	-15,5	-54,8	691	618	11,8	0,3	0,5
Pasticcieri, gelatai e conservieri artigianali	65	177	50	30,0	-63,3	706	680	3,8	0,2	0,5
Altre	7.898	8.815	7.208	9,6	-10,4	30.180	29.390	2,7	21,4	20,9
Totale ingressi	36.924	41.902	34.280	7,7	-11,9	144.555	138.730	4,2	100	100

Assunzioni	II Trim. 2015	I Trim. 2015	II Trim. 2014	VAR ANNUA	VAR TRIM.	Lug.14-Giu.15	Lug.13-Giu.14	VAR ANNUA
Italiani	28.035	32.385	26.214	6,9	-13,4	111.941	105.783	5,8
Comunitari	3.058	3.650	3.116	-1,9	-16,2	12.284	12.686	-3,2
Non Comunitari	5.831	5.867	4.950	17,8	-0,6	20.330	20.261	0,3
Totale stranieri	8.889	9.517	8.066	10,2	-6,6	32.614	32.947	-1,0
Totale ingressi	36.924	41.902	34.280	7,7	-11,9	144.555	138.730	4,2
Incidenza Stranieri	24,1	22,7	23,5			22,6	23,7	
Cessazioni	II Trim. 2015	I Trim. 2015	II Trim. 2014	VAR ANNUA	VAR TRIM.	Lug.14-Giu.15	Lug.13-Giu.14	VAR ANNUA
Italiani	29.575	24.456	27.851	6,2	20,9	114.999	108.833	5,7
Comunitari	2.755	2.348	2.792	-1,3	17,3	12.476	13.215	-5,6
Non Comunitari	4.912	4.024	4.177	17,6	22,1	20.494	20.877	-1,8
Totale stranieri	7.667	6.372	6.969	10,0	20,3	32.970	34.092	-3,3
Totale Uscite	37.242	30.828	34.820	7,0	20,8	147.969	142.925	3,5
Incidenza Stranieri	20,6	20,7	20,0			22,3	23,9	
<div>■ CPI Perugia ■ CPI Città di Castello ■ CPI Foligno ■ CPI Terni ■ CPI Orvieto</div> <div><div><div>Assunzioni</div><div><div>Lug.13-Giu.14</div><div>Lug.14-Giu.15</div><div>II Trim. 2014</div><div>I Trim. 2015</div><div>II Trim. 2015</div></div><div><div>Cessazioni</div><div><div>Lug.13-Giu.14</div><div>Lug.14-Giu.15</div><div>II Trim. 2014</div><div>I Trim. 2015</div><div>II Trim. 2015</div></div></div></div></div>								
Assunzioni	II Trim. 2015	I Trim. 2015	II Trim. 2014	VAR ANNUA	VAR TRIM.	Lug.14-Giu.15	Lug.13-Giu.14	VAR ANNUA
MASCHI								
CPI Perugia	7.193	8.154	6.650	8,2	-11,8	27.420	25.808	6,2
CPI Città di Castello	3.818	4.025	3.066	24,5	-5,1	13.925	12.074	15,3
CPI Foligno	3.116	3.564	3.005	3,7	-12,6	12.063	12.449	-3,1
CPI Terni	2.385	2.648	2.228	7,0	-9,9	9.402	9.408	-0,1
CPI Orvieto	720	1.101	616	16,9	-34,6	3.221	3.236	-0,5
Provincia di Perugia	14.127	15.743	12.721	11,1	-10,3	53.408	50.331	6,1
Provincia di Terni	3.105	3.749	2.844	9,2	-17,2	12.623	12.644	-0,2
Totale ingressi	17.232	19.492	15.565	10,7	-11,6	66.031	62.975	4,9
FEMMINE								
CPI Perugia	8.327	9.212	8.175	1,9	-9,6	33.127	32.297	2,6
CPI Città di Castello	3.735	3.867	3.351	11,5	-3,4	14.292	13.136	8,8
CPI Foligno	3.599	4.115	3.586	0,4	-12,5	14.146	14.213	-0,5
CPI Terni	3.032	3.989	2.852	6,3	-24,0	12.945	12.229	5,9
CPI Orvieto	999	1.227	751	33,0	-18,6	4.014	3.880	3,5
Provincia di Perugia	15.661	17.194	15.112	3,6	-8,9	61.565	59.646	3,2
Provincia di Terni	4.031	5.216	3.603	11,9	-22,7	16.959	16.109	5,3
Totale ingressi	19.692	22.410	18.715	5,2	-12,1	78.524	75.755	3,7
TOTALE ASSUNZIONI								
CPI Perugia	15.520	17.366	14.825	4,7	-10,6	60.547	58.105	4,2
CPI Città di Castello	7.553	7.892	6.417	17,7	-4,3	28.217	25.210	11,9
CPI Foligno	6.715	7.679	6.591	1,9	-12,6	26.209	26.662	-1,7
CPI Terni	5.417	6.637	5.080	6,6	-18,4	22.347	21.637	3,3
CPI Orvieto	1.719	2.328	1.367	25,7	-26,2	7.235	7.116	1,7
Provincia di Perugia	29.788	32.937	27.833	7,0	-9,6	114.973	109.977	4,5
Provincia di Terni	7.136	8.965	6.447	10,7	-20,4	29.582	28.753	2,9
Totale ingressi	36.924	41.902	34.280	7,7	-11,9	144.555	138.730	4,2
<div>■ CPI Perugia ■ CPI Città di Castello ■ CPI Foligno ■ CPI Terni ■ CPI Orvieto</div> <div><div><div>Assunzioni</div><div><div>FEMMINE</div><div>Lug.13-Giu.14</div><div>Lug.14-Giu.15</div><div>II Trim. 2014</div><div>I Trim. 2015</div><div>II Trim. 2015</div></div><div><div>MASCHI</div><div>Lug.13-Giu.14</div><div>Lug.14-Giu.15</div><div>II Trim. 2014</div><div>I Trim. 2015</div><div>II Trim. 2015</div></div></div><div><div>Cessazioni</div><div><div>FEMMINE</div><div>Lug.13-Giu.14</div><div>Lug.14-Giu.15</div><div>II Trim. 2014</div><div>I Trim. 2015</div><div>II Trim. 2015</div></div><div><div>MASCHI</div><div>Lug.13-Giu.14</div><div>Lug.14-Giu.15</div><div>II Trim. 2014</div><div>I Trim. 2015</div><div>II Trim. 2015</div></div></div></div>								
Cessazioni	II Trim. 2015	I Trim. 2015	II Trim. 2014	VAR ANNUA	VAR TRIM.	Lug.14-Giu.15	Lug.13-Giu.14	VAR ANNUA
MASCHI								
CPI Perugia	6.760	5.401	6.161	9,7	25,2	27.758	26.704	3,9
CPI Città di Castello	3.614	2.462	2.588	39,6	46,8	14.289	12.294	16,2
CPI Foligno	2.689	2.294	2.751	-2,3	17,2	12.704	12.465	1,9
CPI Terni	2.251	1.844	2.342	-3,9	22,1	10.106	10.167	-0,6
CPI Orvieto	699	459	622	12,4	52,3	3.286	3.365	-2,3
Provincia di Perugia	13.063	10.157	11.500	13,6	28,6	54.751	51.463	6,4
Provincia di Terni	2.950	2.303	2.964	-0,5	28,1	13.392	13.532	-1,0
Totale Uscite	16.013	12.460	14.464	10,7	28,5	68.143	64.995	4,8
FEMMINE								
CPI Perugia	9.116	7.657	8.833	3,2	19,1	33.418	32.814	1,8
CPI Città di Castello	3.900	3.094	3.425	13,9	26,1	14.639	13.646	7,3
CPI Foligno	3.726	3.542	3.897	-4,4	5,2	14.614	14.702	-0,6
CPI Terni	3.437	3.092	3.319	3,6	11,2	13.147	12.796	2,7
CPI Orvieto	1.050	983	882	19,0	6,8	4.008	3.972	0,9
Provincia di Perugia	16.742	14.293	16.155	3,6	17,1	62.671	61.162	2,5
Provincia di Terni	4.487	4.075	4.201	6,8	10,1	17.155	16.768	2,3
Totale Uscite	21.229	18.368	20.356	4,3	15,6	79.826	77.930	2,4
TOTALE CESSAZIONI								
CPI Perugia	15.876	13.058	14.994	5,9	21,6	61.176	59.518	2,8
CPI Città di Castello	7.514	5.556	6.013	25,0	35,2	28.928	25.940	11,5
CPI Foligno	6.415	5.836	6.648	-3,5	9,9	27.318	27.167	0,6
CPI Terni	5.688	4.936	5.661	0,5	15,2	23.253	22.963	1,3
CPI Orvieto	1.749	1.442	1.504	16,3	21,3	7.294	7.337	-0,6
Provincia di Perugia	29.805	24.450	27.655	7,8	21,9	117.422	112.625	4,3
Provincia di Terni	7.437	6.378	7.165	3,8	16,6	30.547	30.300	0,8
Totale Uscite	37.242	30.828	34.820	7,0	20,8	147.969	142.925	3,5

Le assunzioni nel secondo trimestre sono aumentate in tutti i Centri per l'impiego e in maniera più marcata nella Provincia di Terni (+10,7% a fronte di +7% della Provincia di Perugia) soprattutto nell'area di Orvieto (+25,7%). Entrambi i sessi hanno registrato delle crescite in tutti i Centri per l'impiego, in maniera più evidente in quello di Orvieto per le femmine e a Città di Castello per i maschi.

L'area del Centro per l'impiego di Perugia ha offerto il 42% delle opportunità lavorative registrate in Umbria nel II trimestre 2015, di cui quasi la metà in aziende operanti nel comune capoluogo (19,5%).

	Assunzioni									PESO COMUNI		Cessazioni									PESO COMUNI		SALDI OCCUPAZIONALI	
	II Trim. 2015	I Trim. 2015	II Trim. 2014	VAR ANNUA	VAR TRIM.	Lug.14- Giu.15	Lug.13- Giu.14	VAR ANNUA	II Trim. 2015	Lug.14- Giu.15	II Trim. 2015	I Trim. 2015	II Trim. 2014	VAR ANNUA	VAR TRIM.	Lug.14- Giu.15	Lug.13- Giu.14	VAR ANNUA	II Trim. 2015	Lug.14- Giu.15	Lug.14- Giu.15	Lug.13- Giu.14		
CPI Perugia	15.520	17.366	14.825	4,7	-10,6	60.547	58.105	4,2	42,0	41,9	15.876	13.058	14.994	5,9	21,6	61.176	59.518	2,8	42,6	41,3	-629	-1.413		
ASSISI	1.731	1.565	1.473	17,5	-10,6	5.597	5.805	-3,6	4,7	3,9	1.389	1.396	1.301	6,8	-0,5	5.726	5.857	-2,2	3,7	3,9	-129	-52		
BASTIA UMBRA	862	1.167	730	18,1	-26,1	3.809	3.378	12,8	2,3	2,6	1.106	812	879	25,8	36,2	3.943	3.644	8,2	3,0	2,7	-134	-266		
BETTONA	85	141	174	-51,1	-39,7	424	628	-32,5	0,2	0,3	100	85	203	-50,7	17,6	462	666	-30,6	0,3	0,3	-38	-38		
CANNARA	90	128	100	-10,0	-29,7	391	364	7,4	0,2	0,3	75	83	83	-9,6	-9,6	398	378	5,3	0,2	0,3	-7	-14		
CASTIGLIONE DEL LAGO	594	564	611	-2,8	5,3	2.061	2.067	-0,3	1,6	1,4	466	336	444	5,0	38,7	2.113	2.064	2,4	1,3	1,4	-52	3		
CITTA' DELLA PIEVE	219	193	230	-4,8	13,5	809	932	-13,2	0,6	0,6	226	156	259	-12,7	44,9	786	1.016	-22,6	0,6	0,5	23	-84		
COLLAZIONE	179	209	168	6,5	-14,4	614	520	18,1	0,5	0,4	121	62	88	37,5	95,2	572	524	9,2	0,3	0,4	42	-4		
CORCIANO	1.093	1.011	1.021	7,1	8,1	4.514	3.668	23,1	3,0	3,1	1.059	911	939	12,8	16,2	4.196	3.598	16,6	2,8	2,8	318	70		
DERUTA	234	211	244	-4,1	10,9	781	781	0,0	0,6	0,5	217	141	190	14,2	53,9	846	776	9,0	0,6	0,6	-65	5		
FRATTA TODINA	42	25	42	0,0	68,0	97	94	3,2	0,1	0,1	18	7	16	12,5	157,1	95	110	-13,6	0,0	0,1	2	-16		
MAGIONE	462	487	481	-4,0	-5,1	1.687	1.562	8,0	1,3	1,2	360	382	410	-12,2	-5,8	1.738	1.612	7,8	1,0	1,2	-51	-50		
MARSCIANO	911	1.194	635	43,5	-23,7	3.172	2.556	24,1	2,5	2,2	933	656	568	64,3	42,2	3.212	2.658	20,8	2,5	2,2	-40	-102		
MASSA MARTANA	127	100	104	22,1	27,0	467	406	15,0	0,3	0,3	120	66	122	-1,6	81,8	450	460	-2,2	0,3	0,3	17	-54		
MONTE CASTELLO DI VIBIO	31	23	27	14,8	34,8	91	85	7,1	0,1	0,1	12	8	8	50,0	50,0	83	80	3,8	0,0	0,1	8	5		
PACIANO	46	75	47	-2,1	-38,7	200	155	29,0	0,1	0,1	24	30	24	0,0	-20,0	146	133	9,8	0,1	0,1	54	22		
PANICALE	223	219	174	28,2	1,8	917	726	26,3	0,6	0,6	158	131	204	-22,5	20,6	991	762	30,1	0,4	0,7	-74	-36		
PASSIGNANO SUL TRASIMENO	215	185	240	-10,4	16,2	616	735	-16,2	0,6	0,4	166	110	246	-32,5	50,9	635	781	-18,7	0,4	0,4	-19	-46		
PERUGIA	7.204	8.431	7.057	2,1	-14,6	29.489	28.968	1,8	19,5	20,4	8.120	6.763	7.838	3,6	20,1	29.807	29.722	0,3	21,8	20,1	-318	-754		
PIEGARO	130	113	146	-11,0	15,0	490	528	-7,2	0,4	0,3	130	91	162	-19,8	42,9	495	512	-3,3	0,3	0,3	-5	16		
TODI	588	711	538	9,3	-17,3	2.269	2.070	9,6	1,6	1,6	649	462	515	26,0	40,5	2.389	2.040	17,1	1,7	1,6	-120	30		
TORGIANO	256	445	389	-34,2	-42,5	1.475	1.484	-0,6	0,7	1,0	276	289	375	-26,4	-4,5	1.499	1.505	-0,4	0,7	1,0	-24	-21		
TUORO SUL TRASIMENO	116	107	129	-10,1	8,4	342	338	1,2	0,3	0,2	53	36	41	29,3	47,2	346	332	4,2	0,1	0,2	-4	6		
VALFABRICA	82	62	65	26,2	32,3	235	255	-7,8	0,2	0,2	98	45	79	24,1	117,8	248	288	-13,9	0,3	0,2	-13	-33		
CPI Città di Castello	7.553	7.892	6.417	17,7	-4,3	28.217	25.210	11,9	20,5	19,5	7.514	5.556	6.013	25,0	35,2	28.928	25.940	11,5	20,2	19,6	-711	-730		
CITERNA	319	287	181	76,2	11,1	863	523	65,0	0,9	0,6	207	82	86	140,7	152,4	717	504	42,3	0,6	0,5	146	19		
CITTA' DI CASTELLO	2.409	2.623	2.105	14,4	-8,2	9.099	8.078	12,6	6,5	6,3	2.407	1.675	1.864	29,1	43,7	9.418	8.277	13,8	6,5	6,4	-319	-199		
COSTACCIARO	26	16	19	36,8	62,5	73	65	12,3	0,1	0,1	11	13	17	-35,3	-15,4	81	74	9,5	0,0	0,1	-8	-9		
FOSSATO DI VICO	275	254	270	1,9	8,3	1.014	962	5,4	0,7	0,7	228	207	244	-6,6	10,1	990	1.027	-3,6	0,6	0,7	24	-65		
GUBBIO	2.647	2.333	2.072	27,8	13,5	9.507	7.661	24,1	7,2	6,6	2.682	2.174	2.066	29,8	23,4	9.773	7.851	24,5	7,2	6,6	-266	-190		
LISCIANO NICCONI	38	24	35	8,6	58,3	95	92	3,3	0,1	0,1	18	12	14	28,6	50,0	106	94	12,8	0,0	0,1	-11	-2		
MONTE SANTA MARIA TIBERINA	51	74	57	-10,5	-31,1	203	204	-0,5	0,1	0,1	52	30	57	-8,8	73,3	203	222	-8,6	0,1	0,1	0	-18		
MONTEONE	105	113	106	-0,9	-7,1	374	477	-21,6	0,3	0,3	62	41	103	-39,8	51,2	396	492	-19,5	0,2	0,3	-22	-15		
PIETRALUNGA	58	63	72	-19,4	-7,9	212	205	3,4	0,2	0,1	35	36	32	9,4	-2,8	221	207	6,8	0,1	0,1	-9	-2		
SAN GIUSTINO	572	810	585	-2,2	-29,4	2.479	2.413	2,7	1,5	1,7	605	488	590	2,5	24,0	2.596	2.607	-0,4	1,6	1,8	-117	-194		
SCHEGGIA E PASCELUPPO	13	10	13	0,0	30,0	48	59	-18,6	0,0	0,0	14	10	22	-36,4	40,0	42	65	-35,4	0,0	0,0	6	-6		
SIGILLO	87	78	95	-8,4	11,5	361	466	-22,5	0,2	0,2	106	71	113	-6,2	49,3	400	462	-13,4	0,3	0,3	-39	4		
UMBERTIDE	953	1.207	807	18,1	-21,0	3.889	4.005	-2,9	2,6	2,7	1.087	717	805	35,0	51,6	3.985	4.058	-1,8	2,9	2,7	-96	-53		
CPI Foligno	6.715	7.679	6.591	1,9	-12,6	26.209	26.662	-1,7	18,2	18,1	6.415	5.836	6.648	-3,5	9,9	27.318	27.167	0,6	17,2	18,5	-1.109	-505		
BEVAGNA	144	270	130	10,8	-46,7	776	646	20,1	0,4	0,5	196	172	128	53,1	14,0	774	665	16,4	0,5	0,5	2	-19		
CAMPELLO SUL CLITUNNO	66	90	70	-5,7	-26,7	267	320	-16,6	0,2	0,2	45	34	50	-10,0	32,4	275	341	-19,4	0,1	0,2	-8	-21		
CASCIA	322	178	269	19,7	80,9	756	688	9,9	0,9	0,5	154	144	116	32,8	6,9	741	712	4,1	0,4	0,5	15	-24		
CASTEL RITALDI	53	73	48	10,4	-27,4	203	202	0,5	0,1	0,1	25	42	46	-45,7	-40,5	214	242	-11,6	0,1	0,1	-11	-40		
CERRETO DI SPOLETO	91	82	53	71,7	11,0	356	264	34,8	0,2	0,2	151	59	107	41,1	155,9	363	247	47,0	0,4	0,2	-7	17		
FOLIGNO	1.766	2.097	1.730	2,1	-15,8	7.195	7.388	-2,6	4,8	5,0	1.781	1.810	1.998	-10,9	-1,6	7.325	7.615	-3,8	4,8	5,0	-130	-227		
GIANO DELL'UMBRIA	117	211	102	14,7	-44,5	596	556	7,2	0,3	0,4	127	163	99	28,3	-22,1	650	570	14,0	0,3	0,4	-54	-14		
GUALDO CATTANEO	585	996	578	1,2	-41,3	2.900	2.843	2,0	1,6	2,0	571	672	590	-3,2	-15,0	2.751	2.702	1,8	1,5	1,9	149	141		
GUALDO TADINO	392	412	378	3,7	-4,9	1.519	1.438	5,6	1,1	1,1	443	334	381	16,3	32,6	1.621	1.481	9,5	1,2	1,1	-102	-43		
MONTEFALCO	194	293	179	8,4	-33,8	770	873	-11,8	0,5	0,5	161	121	195	-17,4	33,1	780	871	-10,4	0,4	0,5	-10	2		
MONTELEONE DI SPOLETO	18	24	19	-5,3	-25,0	63	54	16,7	0,0	0,0	4	5	3	33,3	-20,0	51	58	-12,1	0,0	0,0	12	-4		
NOCERA UMBRA	204	202	249	-18,1	1,0	720	790	-8,9	0,6	0,5	214	181	255	-16,1	18,2	1.349	854	58,0	0,6	0,9	-629	-64		
NORCIA	408	225	340	20,0	81,3	1.084	1.325	-18,2	1,1	0,7	330	158	285	15,8	108,9	1.071	1.332	-19,6	0,9	0,7	13	-7		
POGGIODOMO	0	0	0	-	-	3	4	-25,0	0,0	0,0	0	1	1	-100,0	-100,0	3	4	-25,0	0,0	0,0	0	0		
PRECI	34	20	44	-22,7	70,0	112	108	3,7	0,1	0,1	10	18	18	-44,4	-44,4	110	110	0,0	0,0	0,1	2	-2		
SANT'ANATOLIA DI NARCO	18	17	14	28,6	5,9	83	83	0,0	0,0	0,1	10	13	15	-33,3	-23,1	71	82	-13,4	0,0	0,0	12	1		
SCHEGGINO	17	12	25	-32,0	41,7	50	60	-16,7	0,0	0,0	14	7	13	7,7	100,0	62	73	-15,1	0,0	0,0	-12	-13		
SELLANO	19	24	19	0,0	-20,8	65	62	4,8	0,1	0,0	10	8	9	11,1	25,0	52	70	-25,7	0,0	0,0	13	-8		
SPELLO	328	294	267	22,8	11,6	995	1.112	-10,5	0,9	0,7	291	196	277	5,1	48,5	1.000	1.245	-19,7	0,8	0,7	-5	-133		
SPOLETO	1.577	1.686	1.774	-11,1	-6,5	6.374	6.556	-12,8	4,3	4,4	1.550	1.413	1.762	-12,0	9,7	6.718	6.554	2,5	4,2	4,5	-344	2		
TREVI	306	457	269	13,8	-33,0	1.191	1.186	0,4	0,8	0,8	279	269	262	6,5	3,7	1.213	1.231	-1,5	0,7	0,8				

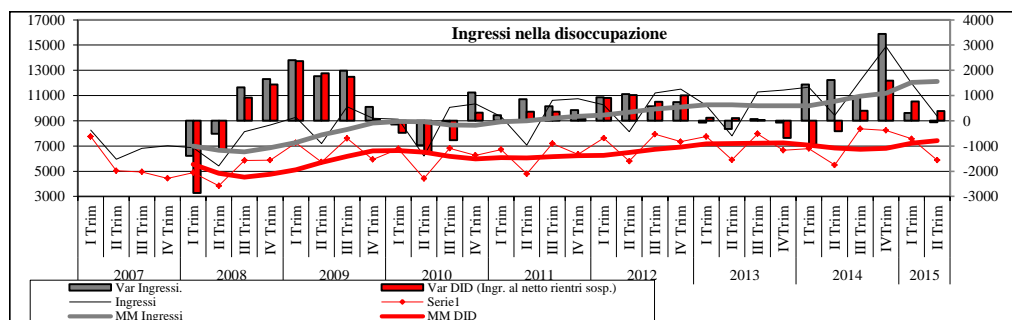

Ingressi nella disoccupazione	II Trim. 2015	I Trim. 2015	II Trim. 2014	VAR ANNUA	VAR TRIM.	Lug.14- Giu.15	Lug.13- Giu.14	VAR ANNUA
MASCHI								
Totale ingressi	4.603	5.893	4.411	4,4	-21,9	23.457	20.697	13,3
di cui Iscrizioni (ingressi al netto dei rientri da sosp.)	2.869	3.743	2.719	5,5	-23,4	14.598	12.626	15,6
Incidenza rientri da sosp.	37,7	36,5	38,4			37,8	39,0	
FEMMINE								
Totale ingressi	4.760	6.072	5.011	-5,0	-21,6	24.949	23.083	8,1
di cui Iscrizioni (ingressi al netto dei rientri da sosp.)	3.012	3.825	2.771	8,7	-21,3	15.464	14.283	8,3
Incidenza rientri da sosp.	36,7	37,0	44,7			38,0	38,1	
TOTALE								
Totale ingressi	9.363	11.965	9.422	-0,6	-21,7	48.406	43.780	10,6
di cui Iscrizioni (ingressi al netto dei rientri da sosp.)	5.881	7.568	5.490	7,1	-22,3	30.062	26.909	11,7
Incidenza rientri da sosp.	37,2	36,7	41,7			37,9	38,5	
PRESENZA FEMMINILE								
Totale ingressi	50,8	50,7	53,2			51,5	52,7	
di cui Iscrizioni (ingressi al netto dei rientri da sosp.)	51,2	50,5	50,5			51,4	53,1	

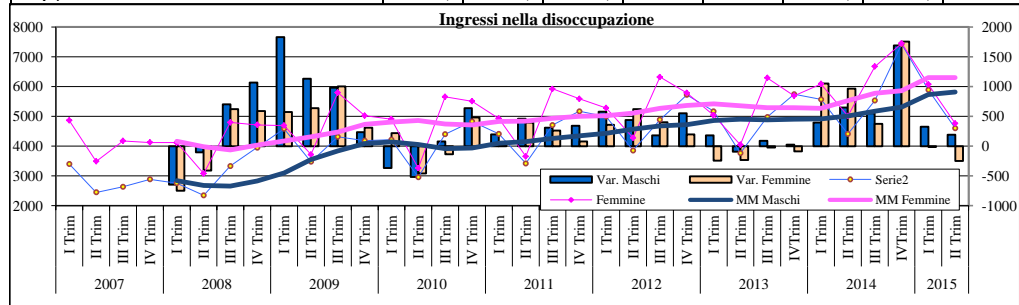

Uscite dalla disoccupazione	II Trim. 2015	I Trim. 2015	II Trim. 2014	VAR ANNUA	VAR TRIM.	Lug.14- Giu.15	Lug.13- Giu.14	VAR ANNUA
MASCHI								
Totale Uscite	3.909	4.329	3.381	15,6	-9,7	15.623	15.690	-0,4
di cui Cancellazioni (Uscite al netto delle sospensioni da disoccup.)	1.515	2.188	1.500	1,0	-30,8	6.409	6.857	-6,5
Incidenza uscite per sospensione	61,2	49,5	55,6			59,0	56,3	
FEMMINE								
Totale Uscite	3.416	3.841	3.430	-0,4	-11,1	16.454	16.345	0,7
di cui Cancellazioni (Uscite al netto delle sospensioni da disoccup.)	1.162	1.655	1.218	-4,6	-29,8	6.524	7.485	-12,8
Incidenza uscite per sospensione	66,0	56,9	64,5			60,4	54,2	
TOTALE								
Totale Uscite	7.325	8.170	6.811	7,5	-10,3	32.077	32.035	0,1
di cui Cancellazioni (Uscite al netto delle sospensioni da disoccup.)	2.677	3.843	2.718	-1,5	-30,3	12.933	14.342	-9,8
Incidenza uscite per sospensione	63,5	53,0	60,1			59,7	55,2	
PRESENZA FEMMINILE								
Totale Uscite	46,6	47,0	50,4			51,3	51,0	
di cui Cancellazioni (Uscite al netto delle sospensioni da disoccup.)	43,4	43,1	44,8			50,4	52,2	

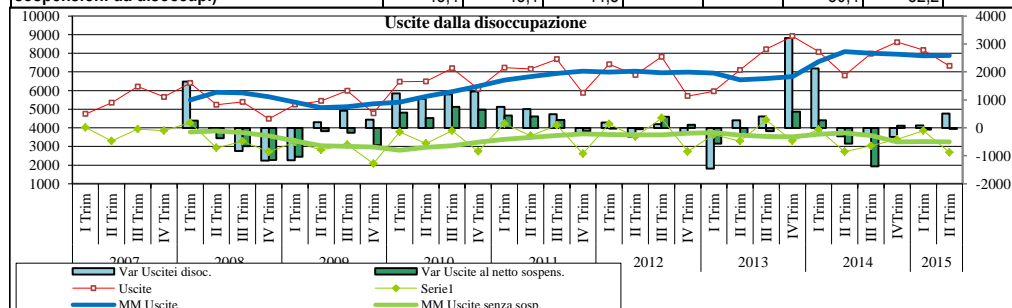

INGRESSI E USCITE DALLA DISOCCUPAZIONE AI SENSI DEL D.LGS. 181/00

Nel II trimestre 2015 si assiste ad un calo degli ingressi nella disoccupazione

"amministrativa" (9.363, lo 0,6% in meno dell'analogo periodo del 2014), anche se il numero delle Dichiarazioni di Immediata Disponibilità (DID) rilasciate ai Centri per l'impiego ai sensi del D.lgs. 181/2000 sono aumentate (5.881, +7,1%). I rientri da sospensione da parte di quei soggetti che hanno perso un lavoro di breve durata il cui svolgimento non ha comportato la perdita della disoccupazione (3.482) sono diminuiti del 11,4%. Quest'ultimi ora incidono per il 37,2% del totale degli ingressi. Il numero delle uscite, invece, diversamente dagli ingressi ha subito un aumento (+7,5) e tra esse quelle per occupazione sono aumentate del 3,6% e quelle per sospensione del 8,8%. Il totale degli ingressi ha registrato un incremento per gli uomini (+4,4%) ma non per le donne (-5%). Considerando solamente le nuove DID, invece, entrambi i sessi hanno subito un aumento che è stato leggermente più marcato per le donne (+8,7% contro il +5,5% degli uomini). Per gli uomini sono aumentate anche le uscite dalla disoccupazione (+15,6%) e questo accade anche escludendo quelle per sospensioni (+1%). Per le donne, invece, le uscite sono leggermente diminuite (-0,4%) in particolare quelle definitive (-4,6%).

Ingressi nella disoccupazione					Uscite dalla disoccupazione				
Lug.13-Giu.14	38,5	10,4	35,4	15,7	Lug.13-Giu.14	58,6	38,6	3,0	
Lug.14-Giu.15	37,9	12,2	33,2	16,7	Lug.14-Giu.15	63,7	33,4	3,0	
II Trim. 2014	41,7	9,8	33,2	15,3	II Trim. 2014	65,1	32,0	3,0	
I Trim. 2015	36,7	6,1	39,5	17,6	I Trim. 2015	55,4	41,5	3,0	
II Trim. 2015	37,2	9,4	34,0	19,3	II Trim. 2015	65,9	30,8	3,0	
<div><div></div>Ex sospesi</div>				<div><div></div>Sospesi</div>				<div><div></div>Occupati</div>	<div><div></div>Altro</div>
II Trim. 2015		I Trim. 2015	II Trim. 2014	VAR ANNUA	VAR TRIM.	Lug.14-Giu.15	Lug.13-Giu.14	VAR ANNUA	
Ingressi nella disoccupazione									
Ex sospesi	3.482	4.397	3.932	-11,4	-20,8	18.344	16.871	8,7	
Ex occupati	884	729	928	-4,7	21,3	5.929	4.538	30,7	
Cessati (ex occupati non rientrati immediatamente)	3.186	4.728	3.124	2,0	-32,6	16.050	15.506	3,5	
Altro - N.D.	1.811	2.111	1.438	25,9	-14,2	8.083	6.865	17,7	
Totale	9.363	11.965	9.422	-0,6	-21,7	48.406	43.780	10,6	
Uscite dalla disoccupazione									
Per Sospensione	4.824	4.523	4.433	8,8	6,7	20.441	18.765	8,9	
Per Occupazione	2.259	3.389	2.181	3,6	-33,3	10.721	12.380	-13,4	
Altro	242	258	197	22,8	-6,2	915	890	2,8	
Totale	7.325	8.170	6.811	7,5	-10,3	32.077	32.035	0,1	
Ingressi nella disoccupazione					Uscite dalla disoccupazione				
Lug.13-Giu.14	84,8	12,7	Lug.13-Giu.14	82,0	12,2	6,6			
Lug.14-Giu.15	82,1	14,1	Lug.14-Giu.15	87,4	6,3	6,0			
II Trim. 2014	86,2	12,1	II Trim. 2014	91,0	4,5				
I Trim. 2015	74,1	11,0	I Trim. 2015	89,7	5,6	16,2			
II Trim. 2015	81,7	7,0	II Trim. 2015	88,9	5,9	16,9			
<div><div></div>Dicoccupati</div>			<div><div></div>Dicoccupati</div>			<div><div></div>Precari</div>		<div><div></div>Inoccupati</div>	
II Trim. 2015		I Trim. 2015	II Trim. 2014	VAR ANNUA	VAR TRIM.	Lug.14-Giu.15	Lug.13-Giu.14	VAR ANNUA	
Ingressi nella disoccupazione									
Dicoccupati	7.645	8.866	8.123	-5,9	-13,8	39.750	37.146	7,0	
Precari	159	1.322	157	1,3	-88,0	1.819	1.072	69,7	
Inoccupati	1.559	1.777	1.142	36,5	-12,3	6.837	5.562	22,9	
Totale	9.363	11.965	9.422	-0,6	-21,7	48.406	43.780	10,6	
di cui al netto dei rientri									
Dicoccupati	4.167	5.591	4.225	-1,4	-25,5	22.542	20.784	8,5	
Precari	155	200	123	26,0	-22,5	683	563	21,3	
Inoccupati	1.559	1.777	1.142	36,5	-12,3	6.837	5.562	22,9	
Totale	5.881	7.568	5.490	7,1	-22,3	30.062	26.909	11,7	
Uscite dalla disoccupazione									
Dicoccupati	6.514	7.331	6.197	5,1	-11,1	28.035	26.282	6,7	
Precari	380	415	305	24,6	-8,4	2.673	3.944	-32,2	
Inoccupati	431	424	309	39,5	1,7	1.369	1.809	-24,3	
Totale	7.325	8.170	6.811	7,5	-10,3	32.077	32.035	0,1	
Ingressi nella disoccupazione					Uscite dalla disoccupazione				
Lug.13-Giu.14	75,7	8,9	15,4	Lug.13-Giu.14	81,2	6,2	12,6		
Lug.14-Giu.15	79,8	6,9	13,3	Lug.14-Giu.15	85,2	4,4	10,2		
II Trim. 2014	76,2	8,6	15,2	II Trim. 2014	83,3	5,6	11,1		
I Trim. 2015	80,9	6,3	12,8	I Trim. 2015	85,0	4,4	10,5		
II Trim. 2015	77,8	7,6	14,6	II Trim. 2015	85,1	4,4	10,5		
<div><div></div>Italiani</div>			<div><div></div>Italiani</div>			<div><div></div>Comunitari</div>		<div><div></div>Non Comunitari</div>	
II Trim. 2015		I Trim. 2015	II Trim. 2014	VAR ANNUA	VAR TRIM.	Lug.14-Giu.15	Lug.13-Giu.14	VAR ANNUA	
Ingressi nella disoccupazione									
Italiani	9.309	12.037	8.874	4,9	-22,7	38.686	31.928	21,2	
Comunitari	913	937	1.002	-8,9	-2,6	3.356	3.739	-10,2	
Non Comunitari	1.743	1.906	1.776	-1,9	-8,6	6.423	6.502	-1,2	
Tot. Stranieri	2.656	2.843	2.778	-4,4	-6,6	9.779	10.241	-4,5	
Totale	11.965	14.880	11.652	2,7	-19,6	48.465	42.169	14,9	
di cui al netto dei rientri									
Italiani	4.296	5.626	3.934	9,2	-23,6	23.064	19.904	15,9	
Comunitari	534	726	557	-4,1	-26,4	2.510	2.642	-5,0	
Non Comunitari	1.051	1.216	999	5,2	-13,6	4.488	4.363	2,9	
Tot. Stranieri	1.585	1.942	1.556	1,9	-18,4	6.998	7.005	-0,1	
Totale	5.881	7.568	5.490	7,1	-22,3	30.062	26.909	11,7	
Uscite dalla disoccupazione									
Italiani	6.950	7.310	6.734	3,2	-4,9	26.886	26.257	2,4	
Comunitari	363	382	453	-19,9	-5,0	1.442	1.995	-27,7	
Non Comunitari	857	907	895	-4,2	-5,5	3.235	4.080	-20,7	
Tot. Stranieri	1.220	1.289	1.348	-9,5	-5,4	4.677	6.075	-23,0	
Totale	8.170	8.599	8.082	1,1	-5,0	31.563	32.332	-2,4	

A produrre l'incremento degli ingressi nella disoccupazione sono gli inoccupati (+36,5%) che rappresentano il 16,7% del totale, e i precari (+1,3%). In flessione gli ingressi dei disoccupati (-5,9%) che, tuttavia, rimangono i più numerosi (7.645). Per quest'ultimi la flessione è presente anche considerando solamente le nuove DID (-1,4%) tra le quali più marcata è la crescita dei precari (+26%).

Relativamente alla nazionalità, escludendo i rientri da sospensione, si assiste soprattutto ad un aumento degli ingressi da parte degli italiani (+9,2%); meno marcato l'aumento per gli stranieri (+1,9%) dove emerge un calo della componente comunitaria (-4,1%) a fronte di un aumento di quella non comunitaria (+5,2%).

Considerando anche i rientri il numero degli ingressi degli italiani risulta comunque in crescita mentre cala quello degli stranieri.

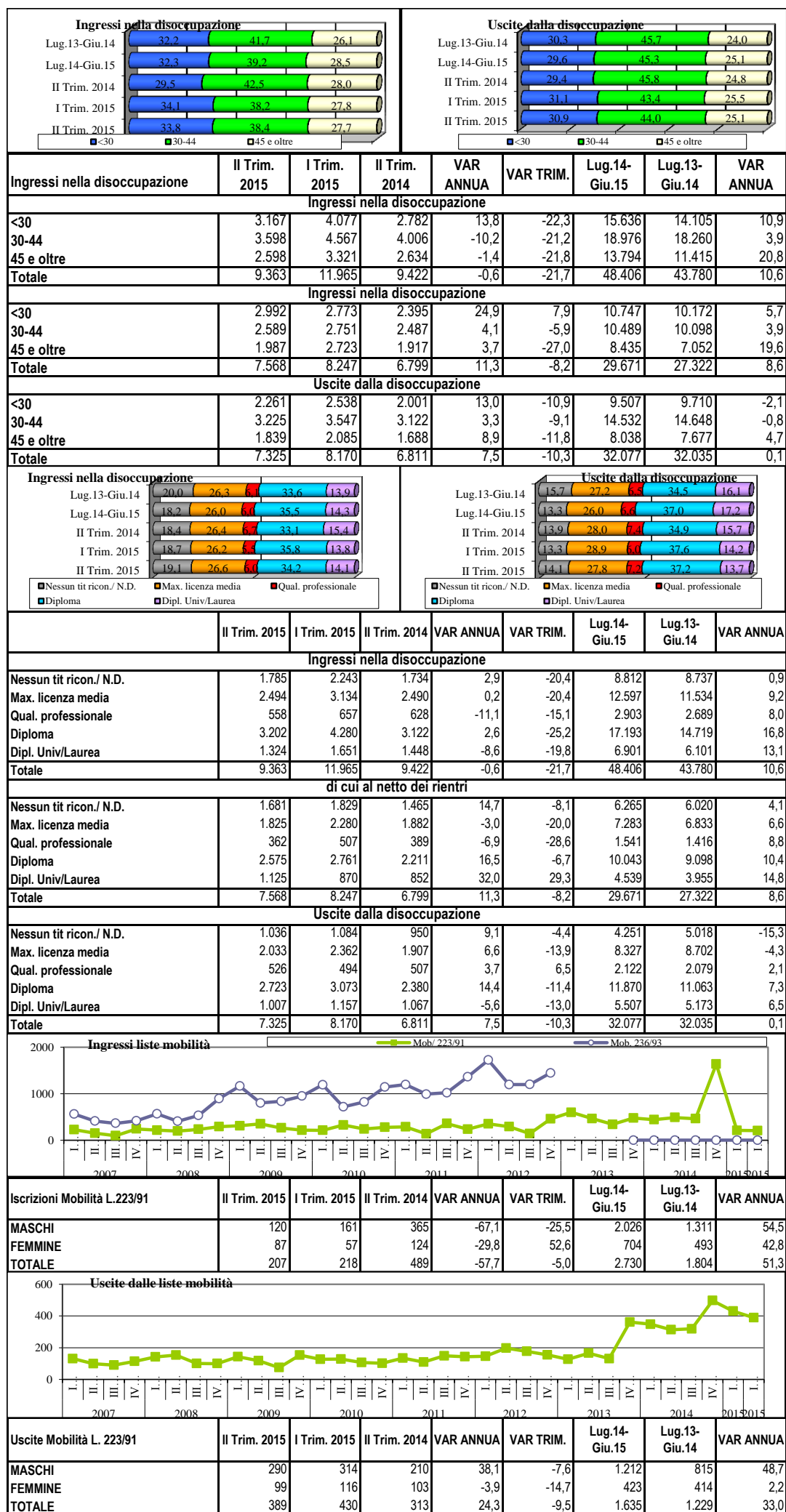

Oltre 1/3 dei nuovi disoccupati nel II trimestre 2015 ha meno di 30 anni mentre poco più di 1/4 ha superato i 44 anni. Va evidenziato che gli aumenti più consistenti si sono registrati per gli under 30 (+13,8%).

In aumento gli ingressi dei diplomati (+2,6%) che rappresentano quasi 1/3 del totale. Rilevante anche la crescita per i possessori di un diploma (+16,5%) e dei privi di un titolo (14,7%). In calo le iscrizioni di coloro che possiedono una qualifica professionale (-6,9%) o la licenza media (-3%).

Nel secondo trimestre si rileva un forte calo, tra gli ingressi, delle iscrizioni alle liste di mobilità ai sensi della L. 223/91 (207,-57,7%) che, nell'insieme degli ultimi dodici mesi sono comunque aumentati (+51,3%). La flessione ha riguardato sia la componente femminile (-29,8%) che quella maschile (-67,1%) le cui iscrizioni hanno superato quelle delle donne (120 a fronte di 87).

Tutti i 207 iscritti hanno subito un licenziamento collettivo. Il 43,4% operava in comparti del manifatturiero - in particolare nell'industria del legno (11,8%) e nella fabbricazione di articoli in gomma (6,1%) - il 14,6 % nelle costruzioni, l' 1,4% nel commercio e il 21,7% nei servizi.

Ingressi nella disoccupazione	II Trim. 2015	I Trim. 2015	II Trim. 2014	VAR ANNUA	VAR TRIM.	Lug.14- Giu.15	Lug.13- Giu.14	VAR ANNUA
MASCHI								
CPI Perugia	1.887	2.591	1.779	6,1	-27,2	9.353	8.288	12,8
CPI Città di Castello	1.027	1.049	804	27,7	-2,1	4.537	3.385	34,0
CPI Foligno	804	1.099	797	0,9	-26,8	4.357	3.892	11,9
CPI Terni	744	974	854	-12,9	-23,6	4.473	4.322	3,5
CPI Orvieto	141	180	177	-20,3	-21,7	737	810	-9,0
Provincia di Perugia	3.718	4.739	3.380	10,0	-21,5	18.247	15.565	17,2
Provincia di Terni	885	1.154	1.031	-14,2	-23,3	5.210	5.132	1,5
Totale	4.603	5.893	4.411	4,4	-21,9	23.457	20.697	13,3
FEMMINE								
CPI Perugia	2.021	2.863	1.998	1,2	-29,4	10.811	9.556	13,1
CPI Città di Castello	857	897	849	0,9	-4,5	4.146	3.417	21,3
CPI Foligno	1.024	1.130	1.038	-1,3	-9,4	4.897	4.372	12,0
CPI Terni	707	989	941	-24,9	-28,5	4.257	4.834	-11,9
CPI Orvieto	151	193	185	-18,4	-21,8	838	904	-7,3
Provincia di Perugia	3.902	4.890	3.885	0,4	-20,2	19.854	17.345	14,5
Provincia di Terni	858	1.182	1.126	-23,8	-27,4	5.095	5.738	-11,2
Totale	4.760	6.072	5.011	-5,0	-21,6	24.949	23.083	8,1
TOTALE								
CPI Perugia	3.908	5.454	3.777	3,5	-28,3	20.164	17.844	13,0
CPI Città di Castello	1.884	1.946	1.653	14,0	-3,2	8.683	6.802	27,7
CPI Foligno	1.828	2.229	1.835	-0,4	-18,0	9.254	8.264	12,0
CPI Terni	1.451	1.963	1.795	-19,2	-26,1	8.730	9.156	-4,7
CPI Orvieto	292	373	362	-19,3	-21,7	1.575	1.714	-8,1
Provincia di Perugia	7.620	9.629	7.265	4,9	-20,9	38.101	32.910	15,8
Provincia di Terni	1.743	2.336	2.157	-19,2	-25,4	10.305	10.870	-5,2
Totale	9.363	11.965	9.422	-0,6	-21,7	48.406	43.780	10,6
di cui al netto dei rientri								
	II Trim. 2015	I Trim. 2015	II Trim. 2014	VAR ANNUA	VAR TRIM.	Lug.14- Giu.15	Lug.13- Giu.14	VAR ANNUA
MASCHI								
CPI Perugia	1.441	1.204	1.407	2,4	19,7	5.465	4.420	23,6
CPI Città di Castello	526	340	420	25,2	54,7	1.601	1.269	26,2
CPI Foligno	651	520	571	14,0	25,2	2.357	1.845	27,8
CPI Terni	832	549	818	1,7	51,5	2.971	2.302	29,1
CPI Orvieto	102	106	128	-20,3	-3,8	440	391	12,5
Provincia di Perugia	2.618	2.064	2.398	9,2	26,8	9.423	7.534	25,1
Provincia di Terni	934	655	946	-1,3	42,6	3.411	2.693	26,7
Totale	3.552	2.719	3.344	6,2	30,6	12.834	10.227	25,5
FEMMINE								
CPI Perugia	2.014	1.206	1.955	3,0	67,0	6.197	4.967	24,8
CPI Città di Castello	669	392	583	14,8	70,7	1.883	1.538	22,4
CPI Foligno	898	532	808	11,1	68,8	2.672	2.076	28,7
CPI Terni	1.055	518	1.109	-4,9	103,7	3.126	2.363	32,3
CPI Orvieto	178	123	166	7,2	44,7	598	444	34,7
Provincia di Perugia	3.581	2.130	3.346	7,0	68,1	10.752	8.581	25,3
Provincia di Terni	1.233	641	1.275	-3,3	92,4	3.724	2.807	32,7
Totale	4.814	2.771	4.621	4,2	73,7	14.476	11.388	27,1
TOTALE								
CPI Perugia	3.455	2.410	3.362	2,8	43,4	11.662	9.387	24,2
CPI Città di Castello	1.195	732	1.003	19,1	63,3	3.484	2.807	24,1
CPI Foligno	1.549	1.052	1.379	12,3	47,2	5.029	3.921	28,3
CPI Terni	1.887	1.067	1.927	-2,1	76,9	6.097	4.665	30,7
CPI Orvieto	280	229	294	-4,8	22,3	1.038	835	24,3
Provincia di Perugia	6.199	4.194	5.744	7,9	47,8	20.175	16.115	25,2
Provincia di Terni	2.167	1.296	2.221	-2,4	67,2	7.135	5.500	29,7
Totale	8.366	5.490	7.965	5,0	52,4	27.310	21.615	26,3

Ingressi nella disoccupazione

Periodo	CPI Perugia	CPI Città di Castello	CPI Foligno	CPI Terni	CPI Orvieto
Lug.13-Giu.14	40,8	15,5	18,9	20,9	1,4
Lug.14-Giu.15	41,7	17,9	19,1	18,0	1,4
II Trim. 2014	40,1	17,5	19,5	19,1	1,8
I Trim. 2015	45,6	16,3	18,6	16,4	1,3
II Trim. 2015	41,7	20,1	19,5	15,5	1,0

Uscite dalla disoccupazione

Periodo	CPI Perugia	CPI Città di Castello	CPI Foligno	CPI Terni	CPI Orvieto
Lug.13-Giu.14	41,3	17,4	19,2	18,2	1,4
Lug.14-Giu.15	43,0	19,4	18,7	15,6	1,4
II Trim. 2014	41,3	19,7	19,5	16,3	1,1
I Trim. 2015	44,0	18,6	17,3	17,0	1,3
II Trim. 2015	42,2	18,7	20,6	15,0	1,0

Uscite dalla disoccupazione	II Trim. 2015	I Trim. 2015	II Trim. 2014	VAR ANNUA	VAR TRIM.	Lug.14- Giu.15	Lug.13- Giu.14	VAR ANNUA
MASCHI								
CPI Perugia	1.607	1.818	1.365	17,7	-11,6	6.522	6.277	3,9
CPI Città di Castello	784	945	717	9,3	-17,0	3.300	2.865	15,2
CPI Foligno	751	700	623	20,5	7,3	2.751	3.102	-11,3
CPI Terni	626	716	556	12,6	-12,6	2.512	2.805	-10,4
CPI Orvieto	141	150	120	17,5	-6,0	538	641	-16,1
Provincia di Perugia	3.142	3.463	2.705	16,2	-9,3	12.573	12.244	2,7
Provincia di Terni	767	866	676	13,5	-11,4	3.050	3.446	-11,5
Totale	3.909	4.329	3.381	15,6	-9,7	15.623	15.690	-0,4
FEMMINE								
CPI Perugia	1.481	1.777	1.446	2,4	-16,7	7.277	6.942	4,8
CPI Città di Castello	587	574	625	-6,1	2,3	2.908	2.706	7,5
CPI Foligno	758	712	704	7,7	6,5	3.245	3.054	6,3
CPI Terni	470	674	555	-15,3	-30,3	2.479	3.028	-18,1
CPI Orvieto	120	104	100	20,0	15,4	545	615	-11,4
Provincia di Perugia	2.826	3.063	2.775	1,8	-7,7	13.430	12.702	5,7
Provincia di Terni	590	778	655	-9,9	-24,2	3.024	3.643	-17,0
Totale	3.416	3.841	3.430	-0,4	-11,1	16.454	16.345	0,7
TOTALE								
CPI Perugia	3.088	3.595	2.811	9,9	-14,1	13.799	13.219	4,4
CPI Città di Castello	1.371	1.519	1.342	2,2	-9,7	6.208	5.571	11,4
CPI Foligno	1.509	1.412	1.327	13,7	6,9	5.996	6.156	-2,6
CPI Terni	1.096	1.390	1.111	-1,4	-21,2	4.991	5.833	-14,4
CPI Orvieto	261	254	220	18,6	2,8	1.083	1.256	-13,8
Provincia di Perugia	5.968	6.526	5.480	8,9	-8,6	26.003	24.946	4,2
Provincia di Terni	1.357	1.644	1.331	2,0	-17,5	6.074	7.089	-14,3
Totale	7.325	8.170	6.811	7,5	-10,3	32.077	32.035	0,1

Infine, analizzando il dato delle iscrizioni a livello di singolo centro per l'Impiego, sempre escludendo i rientri da sospensione, emerge che la crescita è presente nei centri della Provincia di Perugia (+7,9%) mentre diminuisce in quelli della Provincia di Terni (-2,4%); l'incremento più rilevante si è registrato nell'area di Città di Castello (+19,1%) seguita da quella di Foligno (+12,3%). Più in particolare calano le nuove DID per le donne a Terni e per gli uomini a Orvieto; nelle altre aree si registrano incrementi per entrambi i sessi. In tutti e cinque i centri il numero degli ingressi ha superato quello delle uscite con conseguente incremento dello stock.

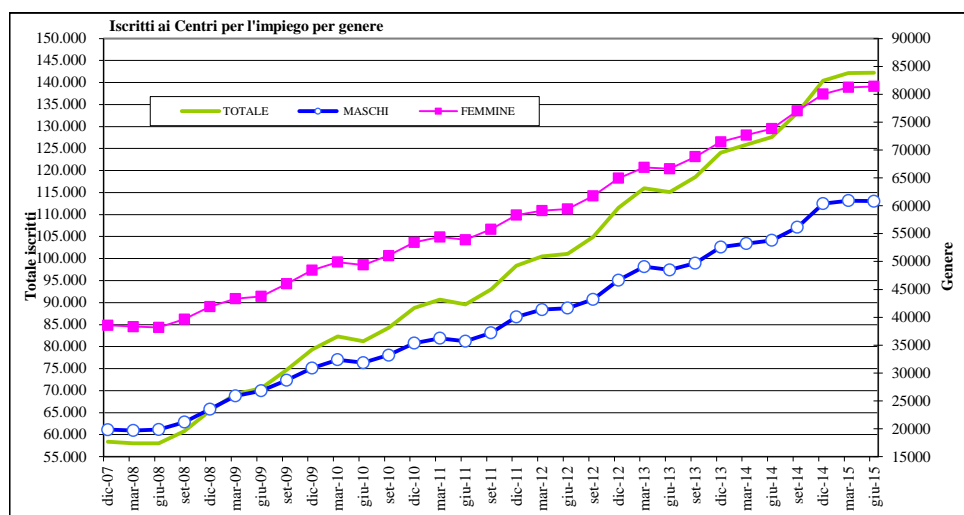

TASSO DI ISCRIZIONE*	II° Trim. 2015				II° Trim. 2014				I° Trim. 2015			
	M	F	T	Gap F/M	M	F	T	Gap F/M	M	F	T	Gap F/M
	21,9	28,5	25,3	6,5	19,5	26,0	22,8	6,5	22,0	28,4	25,2	6,4

Calcolato su popolazione (ISTAT) residente al 01/01/2014

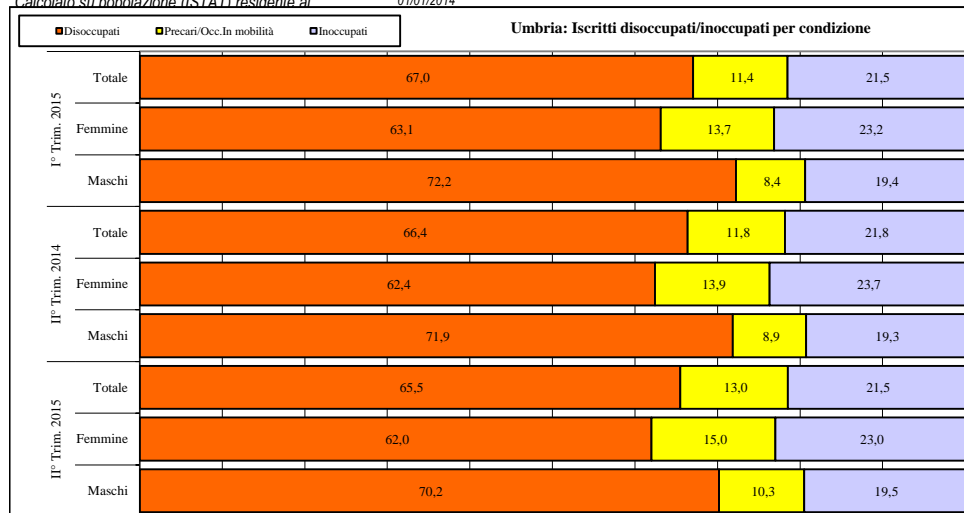

ISCRITTI	II° Trim. 2015				II° Trim. 2014				I° Trim. 2015			
	M	F	T	T.Fem	M	F	T	T.Fem	M	F	T	T.Fem
Disoccupati	42.683	50.469	93.152	54,2	38.650	46.076	84.726	54,4	43.999	51.276	95.275	53,8
Precari [Disoc.]	6.279	12.229	18.508	66,1	4.775	10.251	15.026	68,2	5.121	11.143	16.264	68,5
Inoccupati	11.854	18.709	30.563	61,2	10.358	17.494	27.852	62,8	11.798	18.811	30.609	61,5
TOT. DISOC./INOCCUPATI	60.816	81.407	142.223	57,2	53.783	73.821	127.604	57,9	60.918	81.230	142.148	57,1
SOSPESI DALLA DISOC.	2.482	1.858	4.340	42,8	2.586	1.957	4.543	43,1	2.061	1.546	3.607	42,9
ALTRI-Occ.Sospesi dal lav.	39	49	88	55,7	51	60	111	54,1	39	32	71	45,1
ALTRI-Occ.in cerca altro lav.	28	35	63	55,6	40	54	94	57,4	26	35	61	57,4
DISOC./INOCCUP. CON	37.750	48.509	86.259	56,2	34.189	43.449	77.638	56,0	38.222	48.593	86.815	56,0
Incid. Con Patto	62,1	59,6	60,7		63,6	58,9	60,8		62,7	59,8	61,1	

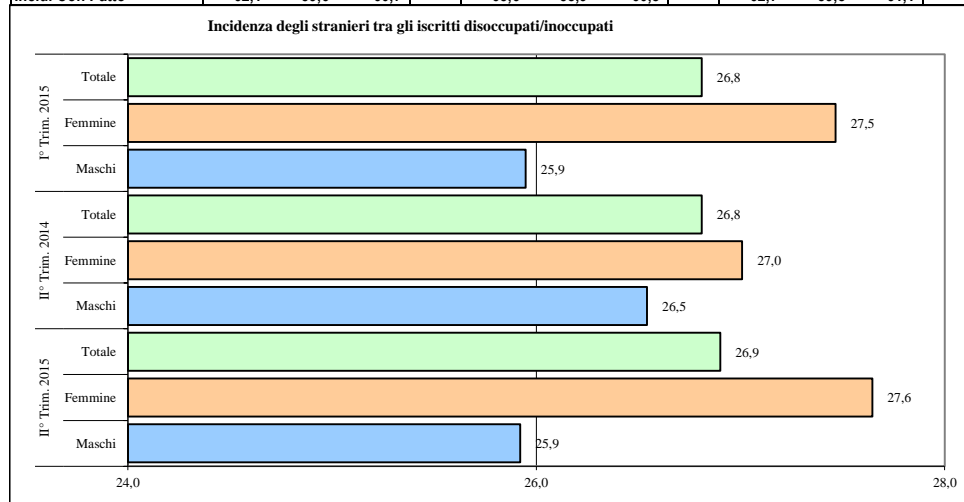

DISOC./INOCCUPATI	II° Trim. 2015				II° Trim. 2014				I° Trim. 2015			
	M	F	T	T.Fem	M	F	T	T.Fem	M	F	T	T.Fem
Italiani	46.940	60.307	107.247	56,2	41.474	55.395	96.869	57,2	46.685	60.090	106.775	56,3
Altri Paesi UE	4.050	9.410	13.460	69,9	3.701	8.247	11.948	69,0	4.039	9.289	13.328	69,7
Paesi extra UE	12.375	13.632	26.007	52,4	11.285	12.250	23.535	52,1	12.320	13.464	25.784	52,2
Tot. Stranieri	16.425	23.042	39.467	58,4	14.986	20.497	35.483	57,8	16.359	22.753	39.112	58,2
TOT. DISOC./INOCCUPATI	63.365	83.349	146.714	56,8	56.460	75.892	132.352	57,3	63.044	82.843	145.887	56,8

ISCRITTI AI SENSI DEL DLGS 181/00

Il numero degli iscritti disponibili ai sensi del D.lgs. 181/2000 è continuato ad aumentare anche nel II trimestre 2015 raggiungendo a fine giugno quota 142.223 unità (si ricorda che la mancata coincidenza del saldo tra le entrate e le uscite e la variazione dello stock dipende da movimenti che hanno modificato lo status successivamente alla precedente estrazione dello stock degli iscritti). E' chiaro che non tutti gli iscritti sono alla reale ricerca di un lavoro. Tra essi figurano, infatti, anche soggetti che si iscrivono per altri motivi (ad es. possibilità di usufruire dell' esenzione dal ticket), o che non sono più disponibili (trasferiti in altri luoghi senza comunicazione al relativo CPI, lavoratori autonomi, ritirati dal lavoro, etc.) o che comunque non rispetteranno gli obblighi che l'iscrizione comporta. Tutto ciò fa sì che lo stock degli iscritti sovrastimi il numero reale di persone in cerca di lavoro, anche se i significativi aumenti che lo stesso ha fatto registrare negli ultimi anni - ben superiori a quelli che si rilevavano nei periodi di crescita occupazionale - rappresentano un evidente segnale della crisi in atto. Negli ultimi 12 mesi il numero degli iscritti è aumentato di 14.619 unità(+11,5%), con una variazione in linea con quella dell'anno precedente. Tale numero è destinato a calare sensibilmente nei prossimi mesi a seguito delle novità introdotte sull'obbligatorietà del patto di servizio nonché dall'art. 19 del Dlgs. 150/2015 così che lo stock degli iscritti tenderà a conteggiare solamente quei soggetti che sono effettivamente alla ricerca di un lavoro. Al termine del II trimestre 2015, considerando solo chi ha stipulato un patto di servizio, anche se scaduto, si contano 86.259 soggetti, l'11,1% in più di 12 mesi prima.

Il tasso di iscrizione (rapporto tra gli iscritti ai sensi del Dlgs 181/00 e popolazione in età lavorativa), ha raggiunto il 25,3% con una crescita di 2,5 punti in 12 mesi. Risulta in calo, invece, il numero dei "sospesi dalla disoccupazione" (4.340, -4,5%) non considerati nello stock. Trattasi di soggetti occupati con reddito superiore alla no tax area e con contratto a termine di durata inferiore ai 6 mesi, al termine dei quali torneranno ad essere disoccupati.

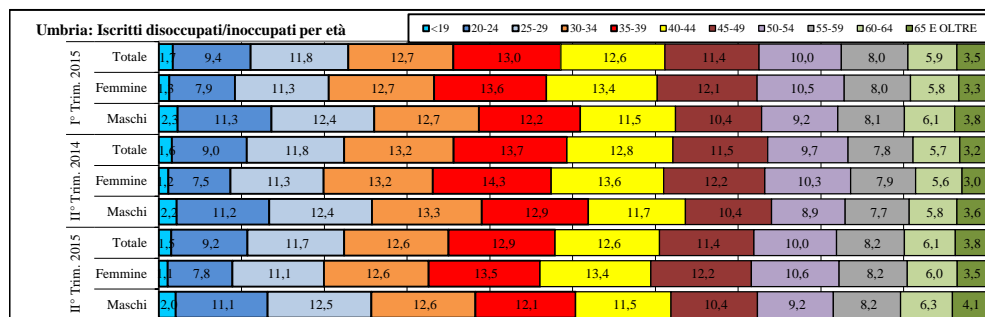

L'incremento degli iscritti risulta leggermente più alto per gli uomini (+13,1%) che per le donne (+10,3%); quest'ultime però restano maggioritarie (81.407, 57,2%) e continuano a mostrare un tasso d'iscrizione (28,5%) superiore a quello degli uomini (21,9%).

A crescere maggiormente nel II trimestre è il numero dei precari (18.508, +23,2%) che rappresentano il 13% del totale degli iscritti; in crescita anche il numero dei disoccupati in senso stretto (95.152, +9,9%) che ora rappresentano il 65,5% dei disponibili. Meno marcata la crescita degli inoccupati (30.563, +9,7%) il cui peso è sceso al 21,5%.

Lo stock degli iscritti è aumentato del 11,2% nella componente straniera e del 10,7% in quella italiana; a crescere è soprattutto il numero di iscritti comunitari (+12,7% a fronte del 10,7% degli extra comunitari). La presenza straniera tra gli iscritti è rimasta stabile al 26,9%. La presenza femminile tra gli stranieri (58,4%) è notevolmente aumentata negli ultimi tempi ed ora supera quella presente tra gli italiani (56,2%); ciò è avvenuto a seguito dell'incremento della presenza di cittadini comunitari tra i quali le donne rappresentano il 69,9% ma anche per la forte crescita della presenza maschile tra gli italiani.

L'età media degli iscritti continua ad aumentare; infatti la crescita risulta più marcata nel caso degli over 45 che ora rappresentano ben il 39,5% del totale degli iscritti. I giovani con meno di 30 anni costituiscono il 22,4% degli iscritti (31.853). La classe modale è la 35-39 (12,9%), quando invece prima della crisi era la 30-34 (13%).

L'età media delle donne è più elevata di quella degli uomini; per esse il peso delle classi centrali (30-44 anni) è di ben 3,3 punti più elevata (39,5% a fronte del 36,2%) e quello delle over 44 supera quella dei coetanei di sesso maschile di 2,4 punti (40,5% a fronte del 38,1%).

Non risulta modificata in maniera significativa la struttura per titolo di studio. Continua ad essere elevata la presenza di soggetti "privi" di un titolo di studio (23,3%), o per mancanza dell'informazione o perché - ed è questo il caso più diffuso data l'incidenza della componente straniera - in possesso di un titolo non riconosciuto nel nostro Paese. Il target più numeroso è quello di chi possiede al massimo la licenza media (30,4%), seguito da quello dei diplomati (29,6%); i laureati rappresentano il 9,8% degli iscritti.

DISOC./INOCCUPATI	II° Trim. 2015				II° Trim. 2014				I° Trim. 2015			
	M	F	T	T.Fem	M	F	T	T.Fem	M	F	T	T.Fem
<20	1.241	879	2.120	41,5	1.157	857	2.014	42,6	1.384	1.037	2.421	42,8
20-24	6.766	6.345	13.111	48,4	6.010	5.528	11.538	47,9	6.910	6.428	13.338	48,2
25-29	7.606	9.016	16.622	54,2	6.692	8.312	15.004	55,4	7.565	9.203	16.768	54,9
30-34	7.647	10.290	17.937	57,4	7.132	9.755	16.887	57,8	7.711	10.344	18.055	57,3
35-39	7.363	10.983	18.346	59,9	6.927	10.559	17.486	60,4	7.454	11.050	18.504	59,7
40-44	7.013	10.892	17.905	60,8	6.306	10.036	16.342	61,4	7.021	10.856	17.877	60,7
45-49	6.351	9.901	16.252	60,9	5.597	9.022	14.619	61,7	6.333	9.815	16.148	60,8
50-54	5.574	8.625	14.199	60,7	4.776	7.630	12.406	61,5	5.600	8.550	14.150	60,4
55-59	4.958	6.703	11.661	57,5	4.167	5.820	9.987	58,3	4.909	6.510	11.419	57,0
60-64	3.813	4.906	8.719	56,3	3.100	4.123	7.223	57,1	3.689	4.744	8.433	56,3
65 e +	2.484	2.867	5.351	53,6	1.919	2.179	4.098	53,2	2.342	2.693	5.035	53,5
TOT. DISOC./INOCCUPATI	60.816	81.407	142.223	57,2	53.783	73.821	127.604	57,9	60.918	81.230	142.148	57,1

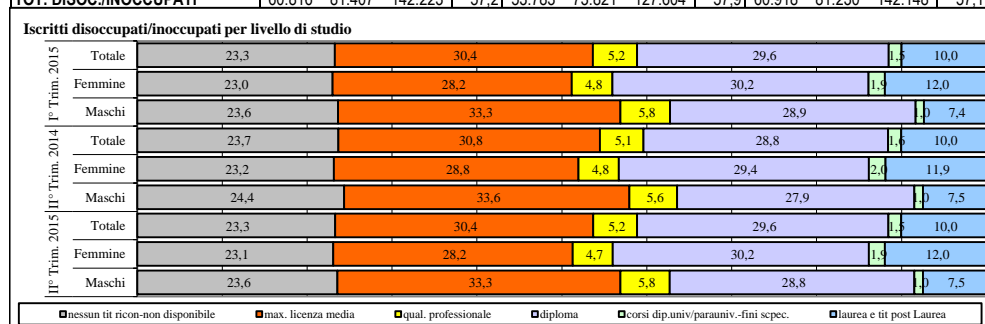

ISCRITTI	II° Trim. 2015				II° Trim. 2014				I° Trim. 2015			
	M	F	T	T.Fem	M	F	T	T.Fem	M	F	T	T.Fem
Nessun tit ricon-non disponibile	14.331	18.797	33.128	56,7	13.101	17.104	30.205	56,6	14.392	18.669	33.061	56,5
Max. licenza media	20.275	22.942	43.217	53,1	18.076	21.251	39.327	54,0	20.272	22.905	43.177	53,0
Qual. professionale	3.529	3.855	7.384	52,2	3.017	3.512	6.529	53,8	3.560	3.873	7.433	52,1
Diploma	17.510	24.546	42.056	58,4	15.016	21.735	36.751	59,1	17.605	24.512	42.117	58,2
Corsi dip.univ/parauniv.-Fini spec.	613	1.532	2.145	71,4	549	1.444	1.993	72,5	605	1.542	2.147	71,8
Laurea quinqu./trienn./l.b.	4.432	9.479	13.911	68,1	3.923	8.573	12.496	68,6	4.367	9.479	13.846	68,5
Tit. post-laurea	126	256	382	67,0	101	202	303	66,7	117	250	367	68,1
TOT. DISOC./INOCCUPATI	60.816	81.407	142.223	57,2	53.783	73.821	127.604	57,9	60.918	81.230	142.148	57,1

Dettaglio lauree	II° Trim. 2015				II° Trim. 2014				I° Trim. 2015			
	M	F	T	T.Fem	M	F	T	T.Fem	M	F	T	T.Fem
Laurea - gruppo scientifico	112	119	231	51,5	103	115	218	52,8	109	124	233	53,2
Laurea - Gruppo chimico farmaceutico	120	321	441	72,8	118	289	407	71,0	124	331	455	72,7
Laurea - Gruppo geo-biologico	201	406	607	66,9	187	384	571	67,3	203	406	609	66,7
Laurea - Gruppo medico	104	238	342	69,6	84	194	278	69,8	108	241	349	69,1
Laurea - Gruppo ingegneria	685	330	1015	32,5	608	300	908	33,0	665	333	998	33,4
Laurea - Gruppo architettura	169	297	466	63,7	139	260	399	65,2	171	298	469	63,5
Laurea - Gruppo agrario	203	265	468	56,6	175	248	423	58,6	196	261	457	57,1
Laurea - Gruppo economico-statistico	598	961	1559	61,6	539	858	1397	61,4	591	989	1580	62,6
Laurea - Gruppo politico-sociale	575	1227	1802	68,1	551	1116	1667	66,9	576	1224	1800	68,0
Laurea - Gruppo giuridico	375	976	1351	72,2	321	911	1232	73,9	368	977	1345	72,6
Laurea in gruppo letterario	478	1480	1958	75,6	438	1397	1835	76,1	468	1450	1918	75,6
Laurea - Gruppo linguistico	118	853	971	87,8	108	804	912	88,2	119	856	975	87,8
Laurea - Gruppo insegnamento	83	647	730	88,6	68	564	632	89,2	81	644	725	88,8
Laurea - Gruppo psicologico	37	298	335	89,0	31	273	304	89,8	39	297	336	88,4
Laurea - Gruppo educazione fisica	113	154	267	57,7	103	146	249	58,6	111	156	267	58,4
Laurea - Gruppo difesa e sicurezza	17	34	51	66,7	16	30	46	65,2	17	32	49	65,3
Laurea-Altro	444	873	1317	66,3	334	684	1018	67,2	421	860	1281	67,1
Tit. post-laurea-area alberghiera, turistica e ricreativa	13	17	30	56,7	13	12	25	48,0	13	14	27	51,9
Tit. post-laurea-area amministrativa, economica e commerciale	13	29	42	69,0	11	23	34	67,6	13	29	42	69,0
Tit. post-laurea-area biologico-ambientale	0	2	2	100,0	0	3	3	100,0	0	2	2	100,0
Tit. post-laurea-area esperti in organizzazione del settore della moda	1	2	3	66,7	1	3	4	75,0	1	2	3	66,7
Tit. post-laurea-area della formazione e della comunicazione	10	34	44	77,3	10	29	39	74,4	8	32	40	80,0
Tit. post-laurea-area informatica	0	1	1	100,0	1	1	2	50,0	0	1	1	100,0
Tit. post-laurea-area meccanica, manifatturiera e industriale	3	0	3	0,0	2	0	2	0,0	3	0	3	0,0
Tit. post-laurea-area medico-socio-sanitaria	3	11	14	78,6	1	6	7	85,7	1	10	11	90,9
Tit. post-laurea-area scientifica	6	7	13	53,8	5	5	10	50,0	6	6	12	50,0
Tit. post-laurea-area umanistica	3	21	24	87,5	3	18	21	85,7	3	21	24	87,5
Tit. post-laurea-Altro	58	108	166	65,1	41	77	118	65,3	54	110	164	67,1
Tit. post-laurea-Dottorato	16	24	40	60,0	13	25	38	65,8	15	23	38	60,5

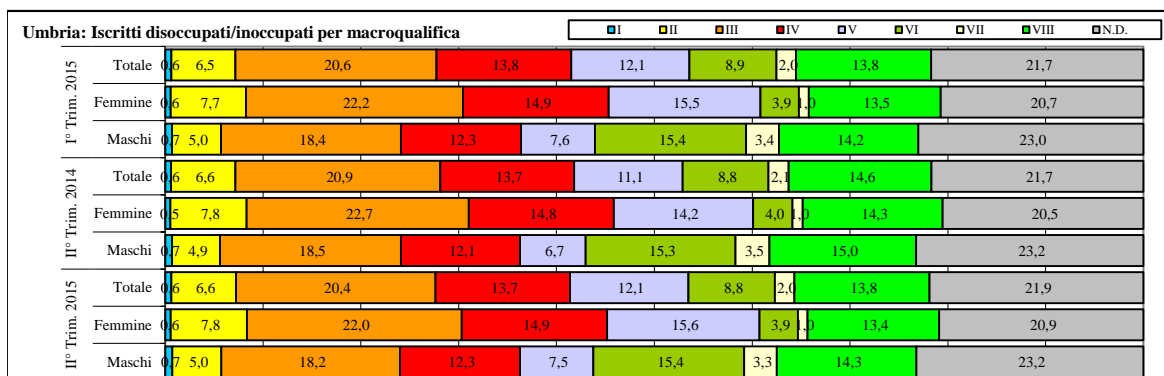

DISOC./INOCCUPATI	II° Trim. 2015				II° Trim. 2014				I° Trim. 2015			
	M	F	T	T.Fem	M	F	T	T.Fem	M	F	T	T.Fem
I - Legislatori, dirigenti e imprenditori	455	453	908	49,9	369	399	768	52,0	436	453	889	51,0
II - Prof.intel.scientif.e el.spec.	3.044	6.353	9.397	67,6	2.650	5.750	8.400	68,5	3.035	6.265	9.300	67,4
III - Professioni tecniche	11.097	17.874	28.971	61,7	9.948	16.750	26.698	62,7	11.213	18.004	29.217	61,6
IV - Impiegati	7.457	12.098	19.555	61,9	6.534	10.958	17.492	62,6	7.467	12.117	19.584	61,9
V - Prof.qual.commerc.e serv.	4.567	12.669	17.236	73,5	3.616	10.510	14.126	74,4	4.618	12.580	17.198	73,1
VI - Artigiani, op.special.e agric.	9.378	3.197	12.575	25,4	8.228	2.968	11.196	26,5	9.405	3.207	12.612	25,4
VII - Cond.impianti e op.semiq.	2.025	813	2.838	28,6	1.879	773	2.652	29,1	2.049	818	2.867	28,5
VIII - Professioni non qualificate non disponibile	8.673	10.948	19.621	55,8	8.056	10.556	18.612	56,7	8.664	10.944	19.608	55,8
TOT. DISOC./INOCCUPATI	60.816	81.407	142.223	57,2	53.783	73.821	127.604	57,9	60.918	81.230	142.148	57,1

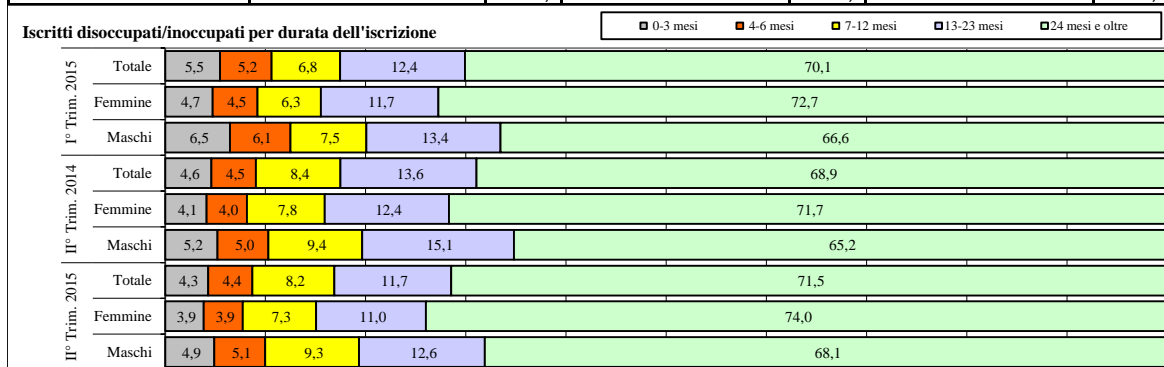

ISCRITTI	II° Trim. 2015				II° Trim. 2014				I° Trim. 2015			
	M	F	T	T.Fem	M	F	T	T.Fem	M	F	T	T.Fem
0-3 mesi	2.975	3.144	6.119	51,4	2.816	3.051	5.867	52,0	3.933	3.839	7.772	49,4
4-6 mesi	3.097	3.156	6.253	50,5	2.715	2.974	5.689	52,3	3.691	3.640	7.331	49,7
7-12 mesi	5.682	5.955	11.637	51,2	5.035	5.722	10.757	53,2	4.597	5.132	9.729	52,7
13-23 mesi	7.647	8.927	16.574	53,9	8.144	9.166	17.310	53,0	8.153	9.529	17.682	53,9
24 mesi e oltre	41.415	60.225	101.640	59,3	35.073	52.908	87.981	60,1	40.544	59.090	99.634	59,3
TOT. DISOC./INOCCUPATI	60.816	81.407	142.223	57,2	53.783	73.821	127.604	57,9	60.918	81.230	142.148	57,1
Lunga Durata (Dlgs.927)	50.731	70.866	121.597	58,3	44.842	63.705	108.547	58,7	50.112	70.085	120.197	58,3
Incidenza L.Durata (Dlgs.927)	83,4	87,1	85,5		83,4	86,3	85,1		82,3	86,3	84,6	

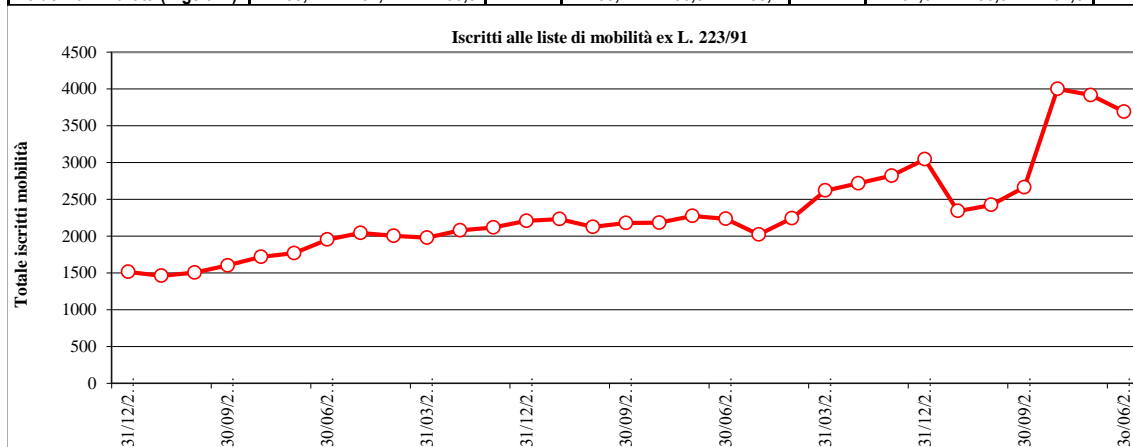

ISCRITTI MOBILITA'	II° Trim. 2015				II° Trim. 2014				I° Trim. 2015			
	M	F	T	T.Fem	M	F	T	T.Fem	M	F	T	T.Fem
MOB 223/91	2.621	1.071	3.692	29,0	1.675	748	2.423	30,9	2.814	1.102	3.916	28,1
Inc. su iscritti disoc./inocc.	4,3	1,3	2,6		3,1	1,0	1,9		4,6	1,4	2,8	

DISOCC./INOCCUP. ISCRITTI L.68/99	II° Trim. 2015				II° Trim. 2014				I° Trim. 2015			
	M	F	T	T.Fem	M	F	T	T.Fem	M	F	T	T.Fem
Categorie Protette	111	144	255	56,5	117	160	277	57,8	68	85	153	55,6
Disabili	4.433	4.730	9.163	51,6	4.076	4.536	8.612	52,7	3.010	3.085	6.095	50,6
TOT ISCR. L.68	4.544	4.874	9.418	51,8	4.193	4.696	8.889	52,8	3.078	3.170	6.248	50,7
Inc. su iscritti disoc./inocc.	7,5	6,0	6,6		7,8	6,4	7,0		5,1	3,9	4,4	
Incidenza Disabili	97,6	97,0	97,3		97,2	96,6	96,9		97,8	97,3	97,6	

Il livello di scolarità delle donne si mantiene, anche se di poco, più elevato: il 30,2% di esse ha almeno un diploma quinquennale a fronte del 28,8% degli uomini. Le lauree che contano il maggior numero di iscritti rimangono quelle del gruppo letterario, seguite da quelle del gruppo politico-sociale, quelle statistico-economico e quelle giuridiche. Le difficoltà incontrate dai laureati riguardano soprattutto le donne che ne costituiscono oltre il 69%, toccando il 90% nel caso delle lauree dei gruppi dell'insegnamento, linguistico e psicologico.

La struttura per macroqualifica vede come più rappresentati i macrogruppi III (professioni tecniche, 20,4%), VIII (professioni non qualificate, 13,8%) e IV (professioni impiegate, 13,7%); le figure operaie specializzate e semiquelificate (VI e VII) continuano ad essere le uniche nelle quali sono gli uomini a prevalere. E' per le figure classificabili nel macrogruppo V che si registrano gli incrementi più significativi.

Il 16,9% ha una anzianità d'iscrizione inferiore ad un anno e ben il 71,5% è disoccupato da oltre 2 anni rientrando nelle agevolazioni previste dalla L.407/90 in caso di assunzione.

La disoccupazione di lunga durata (ai sensi del D.lgs. 297/02) è presente per l'85,5% degli iscritti, un dato in crescita.

Umbria: Iscritti disoccupati/inoccupati per CPI		CPI Perugia	CPI Città di Castello	CPI Foligno	CPI Terni	CPI Orvieto
I° Trim. 2015	Totale	41,5	12,4	19,0	23,4	3,8
	Femmine	41,4	12,9	18,7	23,2	3,9
	Maschi	41,6	11,9	19,3	23,6	3,6
II° Trim. 2014	Totale	41,8	12,3	18,8	23,2	3,8
	Femmine	41,4	12,8	18,6	23,2	3,9
	Maschi	42,4	11,7	19,1	23,2	3,7
I° Trim. 2015	Totale	41,5	12,6	19,0	23,2	3,7
	Femmine	41,4	13,0	18,8	23,0	3,9
	Maschi	41,6	12,1	19,2	23,5	3,5

ISCRITTI	II° Trim. 2015				II° Trim. 2014				I° Trim. 2015			
	M	F	T	T.Fem	M	F	T	T.Fem	M	F	T	T.Fem
CPI Perugia	25.275	33.678	58.953	57,1	22.790	30.583	53.373	57,3	25.334	33.630	58.964	57,0
CPI Città di Castello	7.388	10.570	17.958	58,9	6.289	9.453	15.742	60,0	7.242	10.439	17.681	59,0
CPI Foligno	11.697	15.269	26.966	56,6	10.282	13.747	24.029	57,2	11.777	15.183	26.960	56,3
CPI Terni	14.320	18.734	33.054	56,7	12.452	17.142	29.594	57,9	14.396	18.811	33.207	56,6
CPI Orvieto	2.136	3.156	5.292	59,6	1.970	2.896	4.866	59,5	2.169	3.167	5.336	59,4
Provincia di Perugia	44.360	59.517	103.877	57,3	39.361	53.783	93.144	57,7	44.353	59.252	103.605	57,2
Provincia di Terni	16.456	21.890	38.346	57,1	14.422	20.038	34.460	58,1	16.565	21.978	38.543	57,0
Totale Iscritti	60.816	81.407	142.223	57,2	53.783	73.821	127.604	57,9	60.918	81.230	142.148	57,1

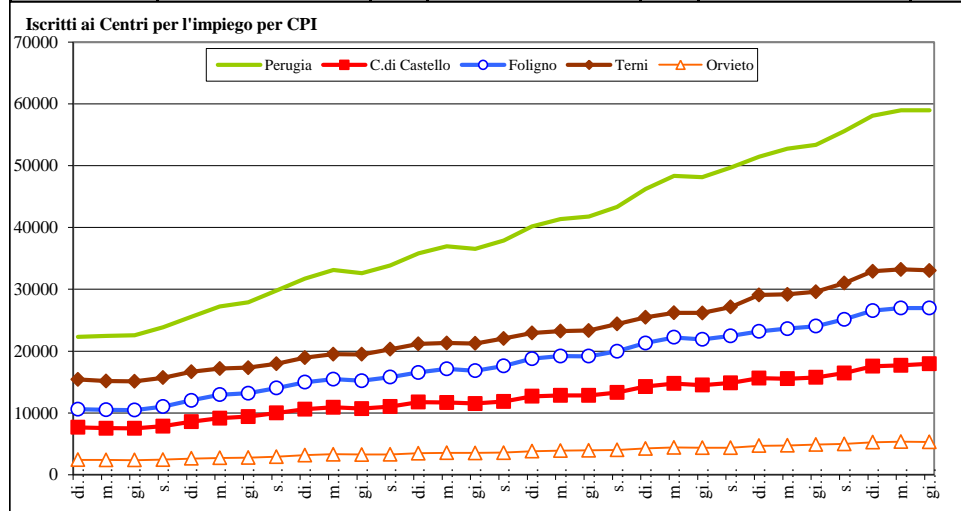

TASSO DI ISCRIZIONE*	II° Trim. 2015				II° Trim. 2014				I° Trim. 2015			
	M	F	T	Gap F/M	M	F	T	Gap F/M	M	F	T	Gap F/M
CPI Perugia	21,9	28,0	25,0	6,2	19,9	25,6	22,8	5,7	21,9	28,0	25,0	6,1
CPI Città di Castello	19,9	28,1	24,0	8,2	16,9	25,2	21,1	8,3	19,5	27,8	23,7	8,2
CPI Foligno	21,5	27,8	24,6	6,3	18,9	25,1	22,0	6,1	21,6	27,6	24,6	6,0
CPI Terni	25,3	31,5	28,5	6,2	22,3	29,3	25,9	7,0	25,5	31,7	28,6	6,2
CPI Orvieto	15,7	22,8	19,3	7,1	14,3	20,8	17,6	6,5	16,0	22,9	19,5	6,9
Provincia di Perugia	21,4	28,0	24,8	6,5	19,1	25,4	22,3	6,3	21,4	27,9	24,7	6,4
Provincia di Terni	23,5	29,9	26,7	6,4	20,7	27,7	24,3	7,0	23,6	30,0	26,9	6,4
Totale Iscritti	21,9	28,5	25,3	6,5	19,5	26,0	22,8	6,5	22,0	28,4	25,2	6,4

Calcolato su popolazione (ISTAT) residente al

01/01/2014

ISCRITTI	II° Trim. 2015				II° Trim. 2014				I° Trim. 2015			
	Disoc.	Precari	Inoc.	% Inoc.	Disoc.	Precari	Inoc.	% Inoc.	Disoc.	Precari	Inoc.	% Inoc.
CPI Perugia	39.427	6.739	12.798	21,7	36.166	4.833	11.778	22,3	38.880	6.685	12.547	21,6
CPI Città di Castello	12.512	2.194	2.975	16,8	11.259	1.632	2.649	17,0	12.756	2.006	2.798	15,9
CPI Foligno	18.833	2.830	5.297	19,6	16.848	2.013	4.779	20,2	18.594	2.758	5.212	19,6
CPI Terni	20.751	3.849	8.607	25,9	18.616	2.518	8.043	27,6	20.768	3.607	8.551	26,0
CPI Orvieto	3.752	652	932	17,5	3.423	438	885	18,6	3.722	617	916	17,4
Provincia di Perugia	70.772	11.763	21.070	20,3	64.273	8.478	19.206	20,9	70.230	11.449	20.557	20,1
Provincia di Terni	24.503	4.501	9.539	24,7	22.039	2.956	8.928	26,3	24.490	4.224	9.467	24,8
Totale Iscritti	95.275	16.264	30.609	21,5	86.312	11.434	28.134	22,3	94.720	15.673	30.024	21,4

L'anzianità d'iscrizione resta sensibilmente più elevata per le donne; per esse l'incidenza della lunga durata è arrivata al 87,1%, 3,7 punti in più degli uomini.

Tra i disponibili, gli iscritti alle liste di mobilità ai sensi della L.223/91(3.916) rappresentano ora il 2,6% del totale, quasi un punto in più del II trimestre 2014. Il numero di iscritti a tale lista è aumentato del 52,4%; tale aumento ha interessato più gli uomini (+56,5%) che le donne (+43,2%). Per questi la mobilità incide per il 4,3% del totale degli iscritti ai sensi del D.lgs. 181/2000 e smi, una percentuale più che doppia rispetto a quella che si riscontra per le donne (1,3%).

In aumento anche il numero di iscritti alle liste della L.68/99 (+6%), che ora incide per il 6,6% del totale dei disponibili iscritti ai cinque CPI umbri. Tra essi il 2,7% appartiene alle categorie protette; la presenza femminile è pari al 56,5%.

Relativamente alla dislocazione territoriale, il 41,5% degli iscritti ai sensi del D.lgs 181/00 fa parte dell'area del Centro per l'impiego di Perugia. Nell'ultimo anno il maggior incremento del numero di iscritti si è registrato nel centro per l'impiego di Città di Castello (+14,1%); elevati anche gli incrementi registrati nei CPI di Foligno (+12,2%) e di Terni (+11,7%). L'incidenza degli iscritti sul totale dei residenti in età da lavoro permane nettamente più elevata nell'area del Centro per l'impiego di Terni dove è pari al 28,5% (3,5 punti in più di Perugia) attestandosi al 31,5% nel caso della componente femminile. Il Centro per l'impiego di Terni è l'area dove risulta nettamente più elevata anche la presenza di inoccupati (25,9% degli iscritti) che invece trova il valore più contenuto a Città di Castello (16,8%).

	Iscritti ai sensi del Dlgs 181/2000 e smi. per comune di domicilio								Distribuzione per comune di domicilio								Tassi di iscrizione*							
	II° Trim. 2015				II° Trim. 2014				II° Trim. 2015				II° Trim. 2014				II° Trim. 2015				II° Trim. 2014			
	M	F	T	T.Fem	M	F	T	T.Fem	M	F	T	Diff. F/M	M	F	T	Diff. F/M	M	F	T	Gap F/M	M	F	T	Gap F/M
CPI Perugia	25.275	33.678	58.953	57,1	22.790	30.583	53.373	57,3	41,6	41,4	41,5	-0,2	42,4	41,4	41,8	-0,9	21,9	28,0	25,0	6,2	19,9	25,6	22,8	5,7
ASSISI	1.645	2.273	3.918	58,0	1.446	2.018	3.464	58,3	2,7	2,8	2,8	0,1	2,7	2,7	2,7	0,0	18,8	25,1	22,0	6,2	16,7	22,7	19,7	6,0
BASTIA UMBRA	1.428	2.021	3.449	58,6	1.360	1.839	3.199	57,5	2,3	2,5	2,4	0,1	2,5	2,5	2,5	0,0	20,4	27,9	24,2	7,5	19,3	25,2	22,3	5,9
BETTONA	251	360	611	58,9	235	311	546	57,0	0,4	0,4	0,4	0,0	0,4	0,4	0,4	0,0	17,8	25,7	21,7	7,9	16,7	22,3	19,5	5,7
CANNARA	252	350	602	58,1	243	329	572	57,5	0,4	0,4	0,4	0,0	0,5	0,4	0,4	0,0	18,0	25,1	21,5	7,1	17,5	23,8	20,6	6,3
CASTIGLIONE DEL LAGO	887	1.289	2.176	59,2	794	1.163	1.957	59,4	1,5	1,6	1,5	0,1	1,5	1,6	1,5	0,1	18,3	26,4	22,4	8,1	16,1	23,8	20,0	7,7
CITTA' DELLA PIEVE	455	689	1.144	60,2	412	617	1.029	60,0	0,7	0,8	0,8	0,1	0,8	0,8	0,8	0,1	18,8	27,3	23,1	8,5	16,9	24,5	20,8	7,6
COLLAZONE	181	309	490	63,1	153	277	430	64,4	0,3	0,4	0,3	0,1	0,3	0,4	0,3	0,1	16,5	27,8	22,2	11,3	13,3	24,1	18,7	10,8
CORCIANO	1.283	1.804	3.087	58,4	1.175	1.659	2.834	58,5	2,1	2,2	2,2	0,1	2,2	2,2	2,2	0,1	19,3	25,4	22,4	6,1	18,0	24,0	21,1	6,0
DERUTA	569	797	1.366	58,3	509	730	1.239	58,9	0,9	1,0	1,0	0,0	0,9	1,0	1,0	0,0	18,2	25,4	21,8	7,2	16,9	23,6	20,3	6,7
FRATTA TODINA	97	172	269	63,9	80	148	228	64,9	0,2	0,2	0,2	0,1	0,1	0,2	0,2	0,1	17,3	29,5	23,5	12,2	14,6	25,8	20,3	11,2
MAGIONE	869	1.112	1.981	56,1	774	1.013	1.787	56,7	1,4	1,4	1,4	-0,1	1,4	1,4	1,4	-0,1	18,6	23,9	21,3	5,2	16,7	22,0	19,3	5,3
MARSCIANO	1.201	1.749	2.950	59,3	1.044	1.555	2.599	59,8	2,0	2,1	2,1	0,2	1,9	2,1	2,0	0,2	20,1	29,0	24,6	9,0	17,4	25,9	21,6	8,5
MASSA MARTANA	249	306	555	55,1	226	285	511	55,8	0,4	0,4	0,4	0,0	0,4	0,4	0,4	0,0	20,3	26,6	23,3	6,2	18,6	24,8	21,6	6,1
MONTE CASTELLO DI VIBIO	86	151	237	63,7	72	137	209	65,6	0,1	0,2	0,2	0,0	0,1	0,2	0,2	0,1	17,4	30,7	24,1	13,2	14,3	27,5	20,9	13,2
PACIANO	45	78	123	63,4	41	72	113	63,7	0,1	0,1	0,1	0,0	0,1	0,1	0,1	0,0	14,3	24,0	19,2	9,7	12,7	22,1	17,4	9,4
PANICALE	371	494	865	57,1	335	462	797	58,0	0,6	0,6	0,6	0,0	0,6	0,6	0,6	0,0	20,9	27,5	24,3	6,6	19,1	25,4	22,3	6,3
PASSIGNANO SUL TRASIMENO	354	457	811	56,4	317	410	727	56,4	0,6	0,6	0,6	0,0	0,6	0,6	0,6	0,0	20,2	25,3	22,8	5,1	18,2	22,8	20,6	4,6
PERUGIA	13.126	16.581	29.707	55,8	11.868	15.191	27.059	56,1	21,6	20,4	20,9	-1,2	22,1	20,6	21,2	-1,5	25,6	30,4	28,1	4,8	23,5	28,1	25,9	4,5
PIEGARO	197	276	473	58,4	189	248	437	56,8	0,3	0,3	0,3	0,0	0,4	0,3	0,3	0,0	16,8	22,9	19,9	6,1	16,0	20,1	18,1	4,1
TODI	965	1.411	2.376	59,4	837	1.244	2.081	59,8	1,6	1,7	1,7	0,1	1,6	1,7	1,6	0,1	18,7	27,0	22,9	8,3	16,1	23,7	19,9	7,6
TORGIANO	336	511	847	60,3	296	453	749	60,5	0,6	0,6	0,6	0,1	0,6	0,6	0,6	0,1	15,8	23,5	19,7	7,7	14,1	21,1	17,7	7,0
TUORO SUL TRASIMENO	209	252	461	54,7	192	222	414	53,6	0,3	0,3	0,3	0,0	0,4	0,3	0,3	-0,1	17,9	21,3	19,6	3,4	16,5	18,7	17,6	2,2
VALFABBRICA	219	236	455	51,9	192	200	392	51,0	0,4	0,3	0,3	-0,1	0,4	0,3	0,3	-0,1	20,0	21,8	20,9	1,8	17,3	18,6	17,9	1,4
CPI Città di Castello	7.388	10.570	17.958	58,9	6.289	9.453	15.742	60,0	12,1	13,0	12,6	0,8	11,7	12,8	12,3	1,1	19,9	28,1	24,0	8,2	16,9	25,2	21,1	8,3
CITERNA	161	265	426	62,2	144	233	377	61,8	0,3	0,3	0,3	0,1	0,3	0,3	0,3	0,0	14,1	23,0	18,6	8,9	12,8	20,7	16,7	7,9
CITTA' DI CASTELLO	2.631	3.715	6.346	58,5	2.160	3.298	5.458	60,4	4,3	4,6	4,5	0,2	4,0	4,5	4,3	0,5	20,8	28,4	24,7	7,6	16,9	25,2	21,1	8,3
COSTACCIARO	99	129	228	56,6	82	119	201	59,2	0,2	0,2	0,2	0,0	0,2	0,2	0,2	0,0	26,0	34,4	30,2	8,4	20,6	30,9	25,7	10,3
FOSSATO DI VICO	246	294	540	54,4	203	242	445	54,4	0,4	0,4	0,4	0,0	0,4	0,3	0,3	0,0	26,9	32,2	29,6	5,3	23,1	27,3	25,2	4,3
GUBBIO	2.120	2.955	5.075	58,2	1.770	2.657	4.427	60,0	3,5	3,6	3,6	0,1	3,3	3,6	3,5	0,3	20,8	28,8	24,8	8,0	17,4	26,0	21,7	8,6
LISCIANO NICCONE	33	34	67	50,7	24	28	52	53,8	0,1	0,0	0,0	0,0	0,0	0,0	0,0	0,0	16,4	16,7	16,6	0,3	11,7	13,7	12,7	2,0
MONTE SANTA MARIA TIBERINA	42	82	124	66,1	45	73	118	61,9	0,1	0,1	0,1	0,0	0,1	0,1	0,1	0,0	10,9	21,2	16,0	10,4	11,6	19,0	15,3	7,4
MONTONE	95	142	237	59,9	88	121	209	57,9	0,2	0,2	0,2	0,0	0,2	0,2	0,2	0,0	18,4	27,2	22,8	8,7	16,9	23,4	20,1	6,5
PIETRALUNGA	113	141	254	55,5	106	119	225	52,9	0,2	0,2	0,2	0,0	0,2	0,2	0,2	0,0	16,3	22,4	19,2	6,1	15,4	18,8	17,0	3,4
SAN GIUSTINO	530	898	1.428	62,9	482	836	1.318	63,4	0,9	1,1	1,0	0,2	0,9	1,1	1,0	0,2	14,9	24,5	19,8	9,6	13,3	22,9	18,2	9,6
SCHEGGIA E PASCELUPU	117	125	242	51,7	94	112	206	54,4	0,2	0,2	0,2	0,0	0,2	0,2	0,2	0,0	27,9	32,4	30,1	4,5	22,2	28,1	25,1	5,8
SIGILLO	157	211	368	57,3	122	187	309	60,5	0,3	0,3	0,3	0,0	0,2	0,3	0,2	0,0	20,9	28,6	24,7	7,6	16,1	24,7	20,4	8,7
UMBERTIDE	1.044	1.579	2.623	60,2	969	1.428	2.397	59,6	1,7	1,9	1,8	0,2	1,8	1,9	1,9	0,1	19,7	29,9	24,8	10,2	18,3	27,1	22,7	8,8
CPI Foligno	11.697	15.269	26.966	56,6	10.282	13.747	24.029	57,2	19,2	18,8	19,0	-0,5	19,1	18,6	18,8	-0,5	21,5	27,8	24,6	6,3	18,9	25,1	22,0	6,1
BEVAGNA	256	369	625	59,0	241	329	570	57,7	0,4	0,5	0,4	0,0	0,4	0,4	0,4	0,0	15,9	23,2	19,5	7,3	14,9	20,4	17,7	5,5
CAMPELLO SUL CLITUNNO	116	168	284	59,2	111	153	264	58,0	0,2	0,2	0,2	0,0	0,2	0,2	0,2	0,0	15,0	21,8	18,4	6,8	14,0	19,7	16,8	5,7
CASCIA	241	302	543	55,6	220	292	512	57,0	0,4	0,4	0,4	0,0	0,4	0,4	0,4	0,0	21,7	28,6	25,1	7,0	20,1	28,1	24,0	8,0
CASTEL RITALDI	197	243	440	55,2	182	225	407	55,3	0,3	0,3	0,3	0,0	0,3	0,3	0,3	0,0	18,7	22,6	2					

Il ricorso alla Cassa Integrazione Ordinaria, Straordinaria ed in Deroga

Gennaio-Giugno 2015

**CIGO e
CIGS e
CIG in
Deroga**

Il numero di ore di cassa integrazione ordinaria, straordinaria ed in deroga complessivamente autorizzato in Umbria nel primo semestre del 2015 (6.993.429) - dato assai più significativo di quello relativo al singolo mese - risulta inferiore del 35,2% rispetto a quello registrato nel 2014. In media a livello nazionale la domanda dei primi sei mesi del 2015 fa registrare una flessione molto più significativa di quella registrata in Umbria sia rispetto a quella dell'analogo periodo del 2014 (-61,4%) e in minor misura a quella del 2013 (-61,8% a fronte del -54,5% che si registra in Umbria). La flessione è principalmente dovuta alla fine del quinquennio della CIGD nonché alle modifiche normative in materia di ammortizzatori in costanza di rapporto di lavoro, in particolare nel caso della deroga che ora può essere concessa per massimo 5 mesi nel corso dell'anno ad azienda. E' utile, poi, ricordare che i dati diffusi da INPS riguardano le ore autorizzate nel periodo considerato e non i periodi nei quali tali ore possono essere utilizzate. In passato tale distorsione era particolarmente evidente nelle domande di CIG in deroga che si riferivano nella maggior parte dei casi all'intero anno; con la riduzione dell'arco temporale autorizzato, tale distorsione, seppur presente, risulta meno evidente. Inoltre, va ricordato che il dato INPS si riferisce alle ore autorizzate e non a quelle effettivamente integrate, differenza che, in particolare nella deroga, può risultare assai rilevante. Da tali dati l'incidenza dei tre ammortizzatori in Umbria (2,8%) risulta superiore a quella nazionale (2,2%) e fa stimare 6.856 unità di lavoro equivalenti a zero ore coinvolte.

CIGO

A livello di singolo ammortizzatore, le ore di cassa integrazione ordinaria (CIGO)¹ autorizzate in Umbria nei primi sei mesi del 2015 sono state 2.635.179, un numero del 18,2% inferiore rispetto a quello registrato nel 2014, una flessione leggermente più marcata di quella presente anche a livello nazionale (-20,5%). L'incidenza della CIGO sull'ipotetico monte ore lavorabile in Umbria (1,4%) è superiore a quella nazionale (1,2%) ed equivale a 2.584 unità a zero ore.

CIGS

La richiesta di ore di cassa integrazione straordinaria (CIGS),² pari a 2.633.343 ore risulta in calo rispetto a quella registrata nell'analogo periodo del 2014 (-36,6%) e lo stesso avviene nell'intero Paese (-62,6%); l'incidenza in Umbria di questo ammortizzatore sul monte ore complessivo (1,1%) resta inferiore alla media nazionale (1,3%) ed equivale a 2.582 unità a zero ore.

**CIG in
deroga**

Le ore autorizzate di cassa integrazione in deroga (CIGD) – che si ricorda è concessa dalla Regione a imprese di piccola dimensione che non possono accedere alla CIGO e alla CIGS o che l'hanno esaurita³ - trasmesse all'INPS tra gennaio e giugno 2015 ammontano a 1.724.907⁴ con una flessione del 49,4% rispetto al 2014. L'incidenza di questo ammortizzatore sul monte ore complessivo (0,7%) in Umbria risulta più alto rispetto alla media nazionale (0,2%) e corrisponde a 1.691 unità a zero ore, un numero nettamente inferiore a quello che si desume dall'archivio regionale a seguito della parziale autorizzazione nel periodo considerato delle richieste pervenute relative ai primi mesi dell'anno e perché le sospensioni a zero ore – a cui la stima sopra indicata si riferisce - riguardano la minoranza dei lavoratori coinvolti nella CIGD.

Settori

La richiesta dei tre ammortizzatori è in flessione nella meccanica, nell'edilizia, nella lavorazione di minerali non metalliferi, nella carta, nel tessile e nelle attività di intermediazione. La meccanica resta il comparto più rappresentato (il 31,4% della richiesta dei tre ammortizzatori) seppure con una incidenza in calo rispetto al passato; seguono nell'ordine l'edilizia (16,5%, 18,5% incluso l'installazione di impianti), la lavorazione di minerali non metalliferi (7,6%), l'industria alimentare (6,2%), il commercio (6,9%), le attività varie dei servizi (5,4%), il legno (4,3%), la metallurgia (4,1%) e l'industria chimica (3,2%).

A livello di singolo ammortizzatore la maggior richiesta di CIGO viene dall'edilizia (35,7% includendo anche l'impiantistica) e dalla meccanica (29,7%). Sempre dalla meccanica proviene la maggior richiesta di ore di CIGS (44,7%) nella quale rilevante è anche il peso dell'industria alimentare (13,4%) e dell'edilizia (5,6%).

La maggior richiesta di CIGD proviene invece dalle attività varie di servizi (21,3%), dal commercio (14,8%), dalla meccanica (13,5%) seguita dalla lavorazione di minerali non metalliferi (7,3%).

¹ Si tratta di un ammortizzatore che opera in caso di contrazione o sospensione dell'attività produttiva dipendente da situazioni aziendali dovute ad eventi transitori ovvero a situazioni temporanee di mercato.

² Si tratta di un ammortizzatore utilizzato per fronteggiare gravi situazioni di eccedenza occupazionale che opera in caso di sospensione o riduzione di attività motivate da ristrutturazione, riorganizzazioni o riconversioni aziendali, crisi aziendali e procedure concorsuali.

³ Trattasi di imprese artigiane, industriali con meno di 15 dipendenti, del commercio con meno di 50, o che hanno esaurito la CIGO o CIGS, o che hanno in essere contratti di lavoro che non prevedano la CIGO o la CIGS (apprendisti, somministrati).

⁴ Il dato differisce da quello desumibile dagli archivi della Regione a seguito della differenza tra le date di recepimento delle domande da parte del sistema dei percettori INPS e quelle di competenza delle autorizzazioni. In altri termini nel dato INPS possono figurare anche domande pervenute nel 2013 ma relative all'anno precedente mentre possono mancare domande relative ai mesi considerati del 2013 pervenute ed autorizzate dalla Regione ma non ancora contabilizzate dal sistema INPS.

In termini assoluti la parte più rilevante della flessione della CIGO è ascrivibile alla meccanica, all'edilizia, all'industria del legno, alla lavorazione dei minerali non metalliferi, alla chimica e all'abbigliamento, che hanno contrastato la forte crescita della richiesta proveniente dall'industria dei trasporti, dall'industria delle pelli, dall'industria alimentare e dal tessile.

La flessione della richiesta di ore di CIGS è stata prodotta, invece, principalmente dalla lavorazione di minerali non metalliferi, dalla meccanica, dall'edilizia, dal tessile e dalla carta; al contrario la richiesta è fortemente aumentata nel settore alimentare, nell'industria del legno, nel commercio e nell'abbigliamento.

La contrazione della deroga è presente invece solo nella meccanica, nell'abbigliamento e nelle attività di intermediazione.

Qualifiche Relativamente alle figure professionali, la richiesta è calata sia per gli operai (-37%) che per gli impiegati (-28,2%); il ricorso ai tre ammortizzatori resta notevolmente più ampio per gli operai, in particolare nella CIGO. Per entrambe le figure la flessione è determinata da tutti e tre gli ammortizzatori.

Province A livello sub regionale, infine, la flessione della domanda dei tre ammortizzatori è leggermente più marcata nella provincia di Perugia (-39,3%) rispetto a quella di Terni (-20,3%). Ciò è determinato soprattutto dall'andamento della deroga e della straordinaria, calate in maniera rilevante in entrambe le province. La richiesta di CIGO risulta, invece, in calo a Perugia (-25%) e in crescita a Terni (+10%).

Il peso della Provincia di Terni nella domanda dei tre ammortizzatori è ora pari al 18,6%, un dato più elevato di quello che si registrava nell'analogo periodo del 2013 e del 2012; si noti che il peso della provincia di Terni è più contenuto nella richiesta di CIGS (il 16,4%) e superiore nella richiesta della CIGD (22,8%).

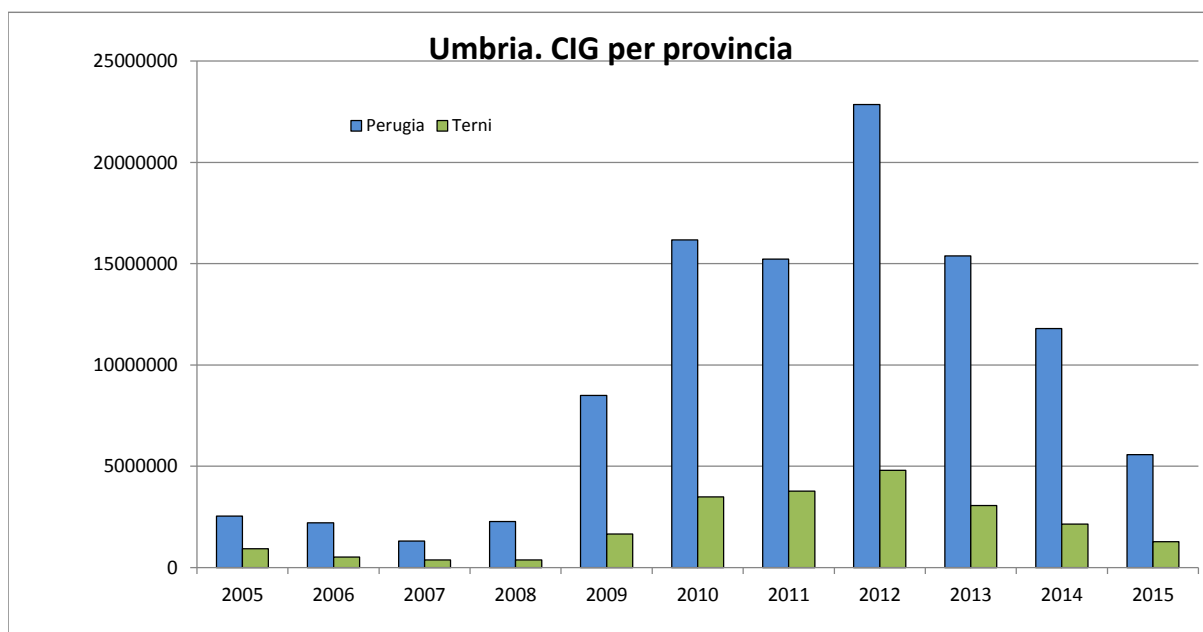
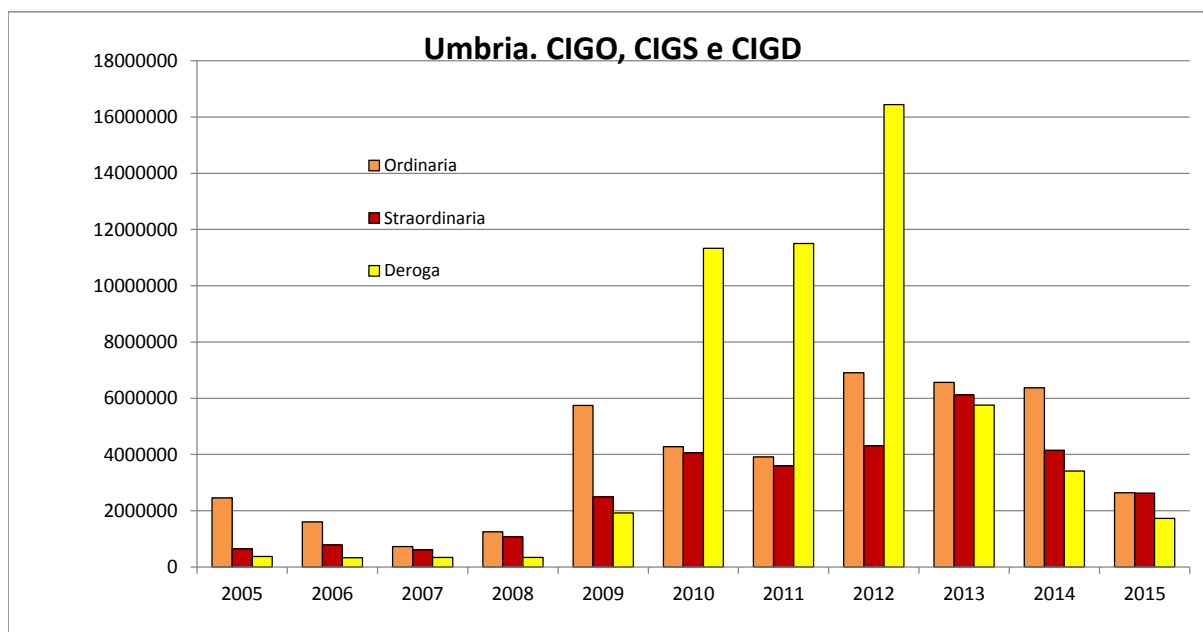
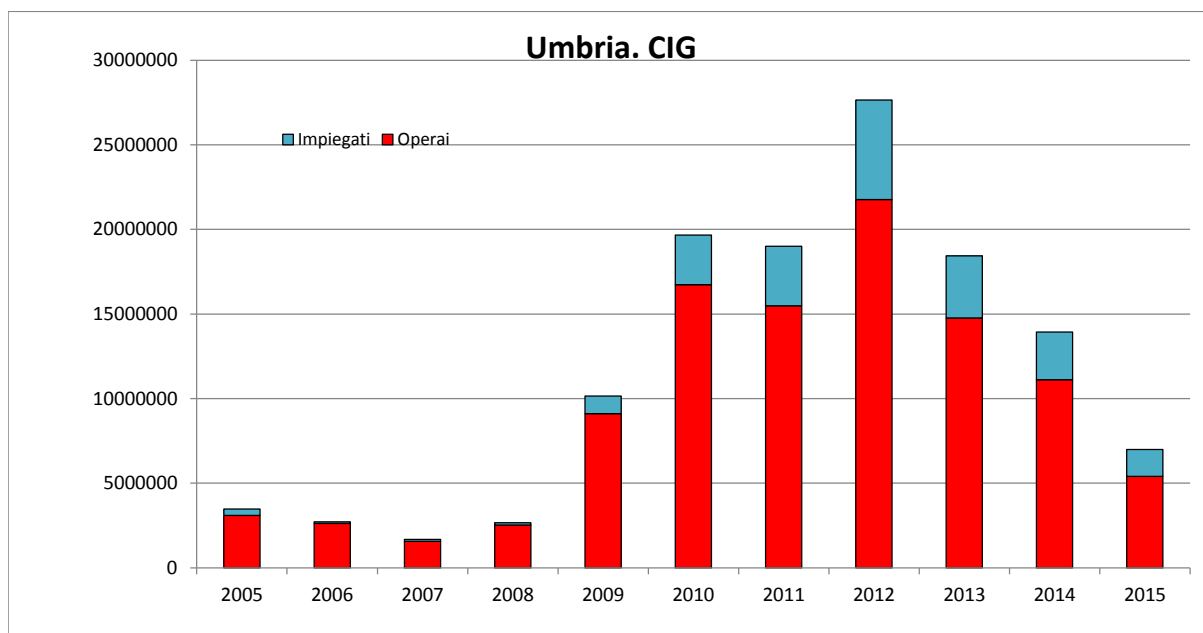

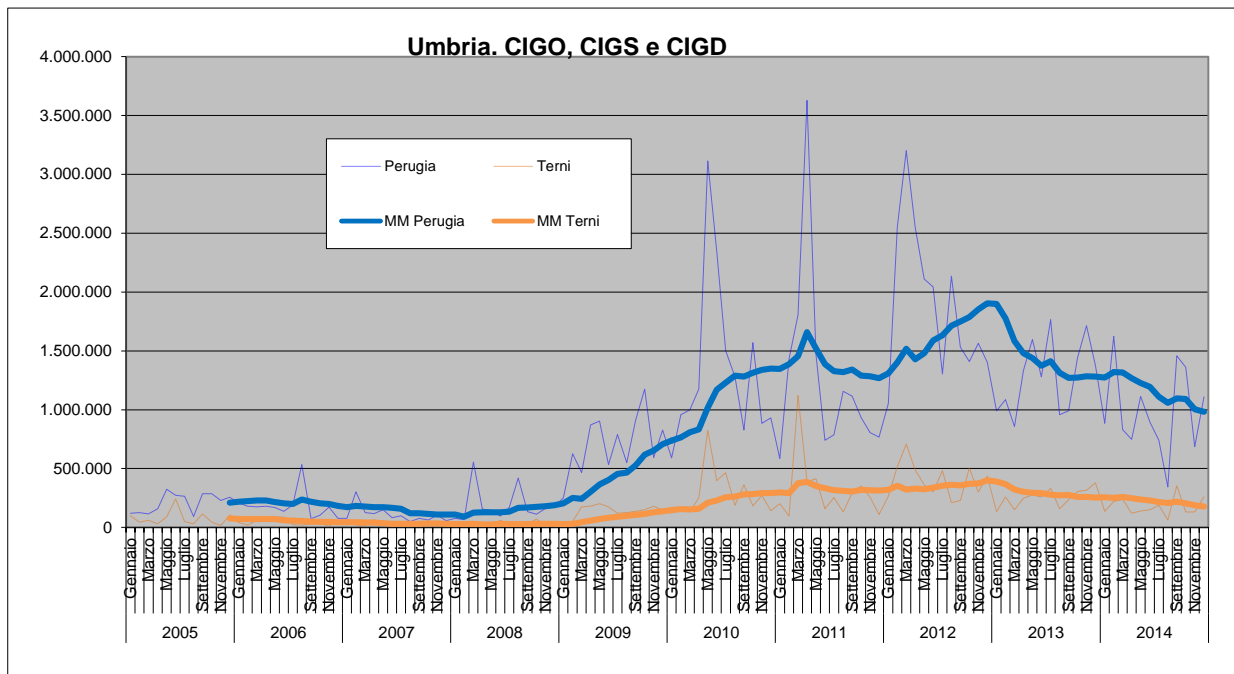
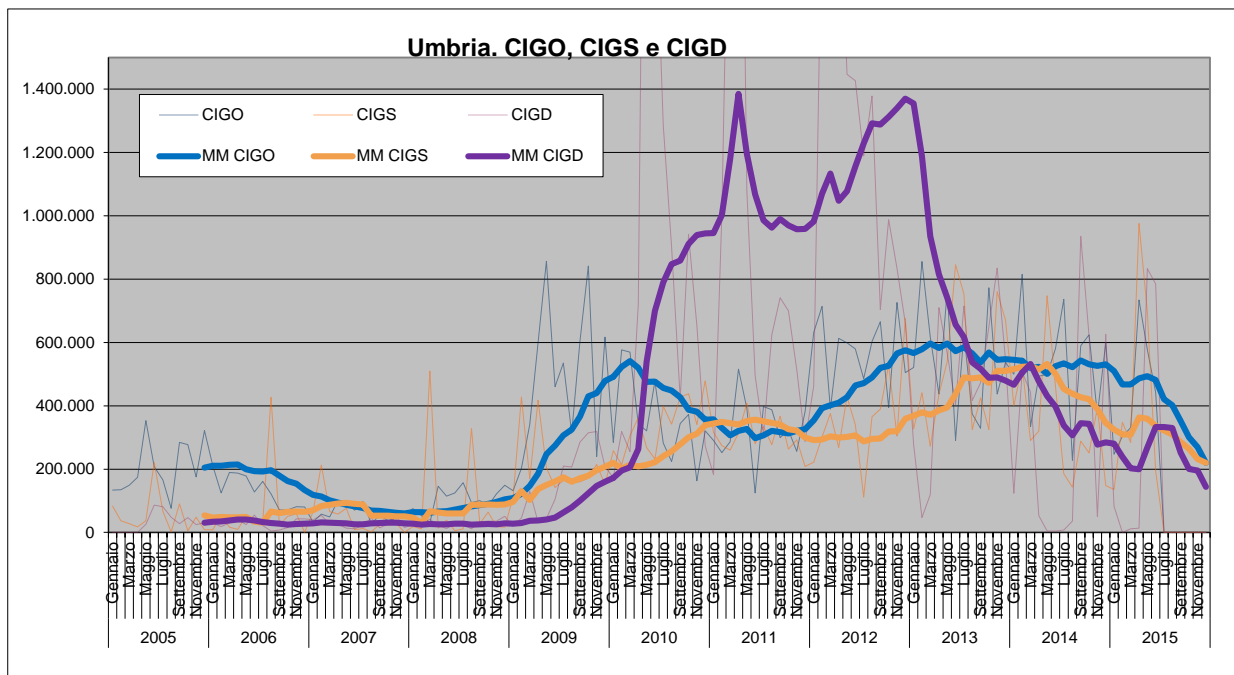
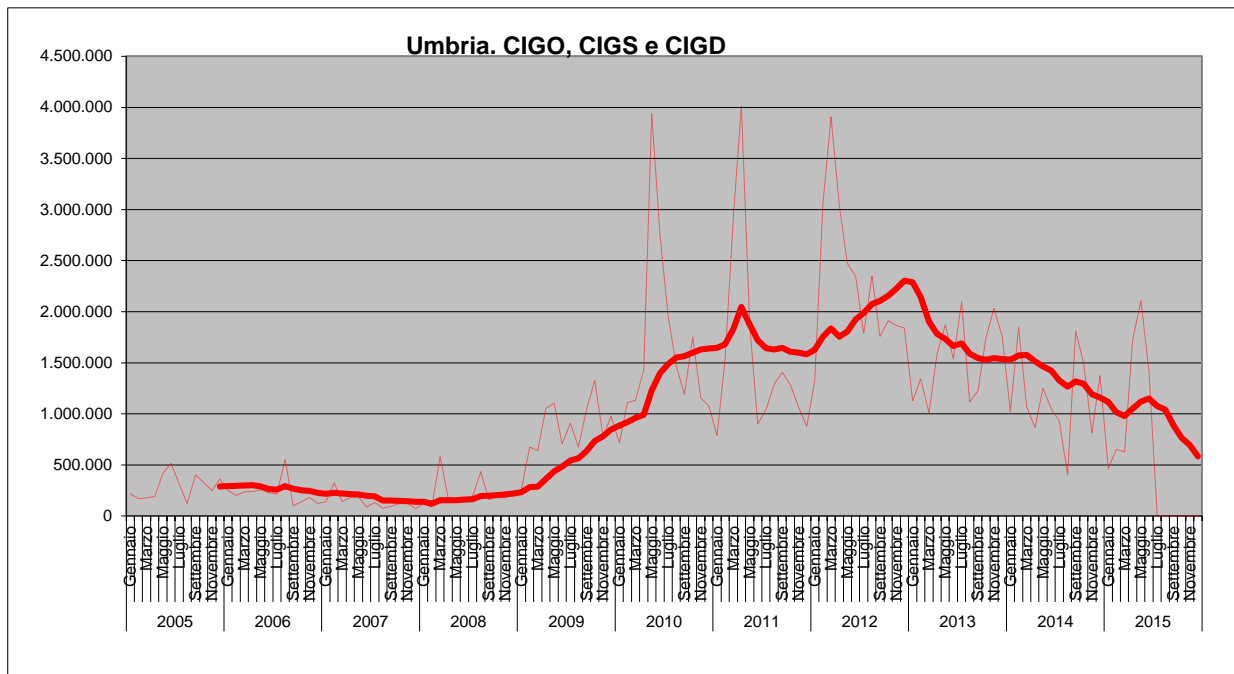

Ore autorizzate di Cassa integrazione ordinaria - Gennaio-Giugno 2015

	Gennaio-Giugno 2015			Var. % rispetto Gennaio-Giugno 2014			Var. % rispetto Gennaio-Giugno 2013			Incidenza sul totale delle ore lavorabili			
	Operai	Impiegati	Totale	Operai	Impiegati	Totale	Operai	Impiegati	Totale	Gennaio- Giugno 2015	Gennaio- Giugno 2014	Gennaio- Giugno 2013	Gennaio- Giugno 2013
Totale ore autorizzate													
Piemonte	15.133.521	4.290.955	19.424.476	1,1	-22,2	-5,2	-35,4	-48,4	-38,8	1,6	1,6	1,6	2,5
Valle d'Aosta	353.005	23.512	376.517	-30,3	-51,6	-32,2	-32,7	-48,7	-34,0	0,9	1,3	1,3	1,3
Lombardia	25.459.937	7.695.358	33.155.295	-24,8	-30,5	-26,2	-44,6	-45,6	-44,8	1,0	1,4	1,4	1,9
Liguria	1.902.407	510.913	2.413.320	3,9	49,3	11,0	-28,4	-0,9	-24,0	0,5	0,5	0,5	0,7
Trentino Alto Adige	2.327.849	126.313	2.454.162	-29,9	-49,1	-31,2	-34,8	-35,9	-34,8	0,7	1,0	1,0	1,0
Veneto	7.904.921	1.410.793	9.315.714	-12,5	-12,2	-12,5	-36,4	-32,2	-35,8	0,6	0,7	0,7	1,0
Friuli Venezia Giulia	2.059.609	343.997	2.403.606	-13,7	-6,6	-12,8	-39,7	-35,6	-39,1	0,6	0,7	0,7	1,1
Emilia Romagna	4.980.755	837.847	5.818.602	-7,7	-21,4	-10,0	-43,3	-39,6	-42,8	0,4	0,5	0,5	0,7
Toscana	4.427.179	587.848	5.015.027	1,0	7,4	1,7	-33,8	-20,0	-32,4	0,5	0,5	0,5	0,7
Umbria	2.104.398	530.781	2.635.179	-21,1	-4,3	-18,2	-26,1	-17,0	-24,4	1,1	1,3	1,3	1,4
Marche	3.929.427	930.627	4.860.054	-1,4	-0,6	-1,2	-45,9	-48,7	-46,4	1,1	1,2	1,2	2,1
Lazio	5.633.288	1.345.807	6.979.095	-48,5	-51,1	-49,0	-43,4	-33,8	-41,8	0,4	0,7	0,6	0,6
Abruzzo	1.935.699	284.761	2.220.460	-45,9	-54,6	-47,2	-64,1	-84,4	-69,2	0,6	1,2	1,2	2,0
Molise	944.415	146.625	1.091.040	-38,5	-63,2	-43,6	-37,3	-54,7	-40,4	1,5	2,7	2,7	2,6
Campania	3.591.289	385.603	3.976.892	-31,1	-37,3	-31,7	-43,6	-47,6	-44,0	0,3	0,5	0,5	0,5
Puglia	5.706.154	721.984	6.428.138	-13,8	-22,8	-14,9	-42,2	-50,9	-43,4	0,7	0,8	0,8	1,2
Basilicata	786.210	54.109	840.319	-40,8	-45,0	-41,1	-75,1	-78,7	-75,4	0,7	1,1	1,1	2,7
Calabria	1.004.243	117.605	1.121.848	-16,9	34,9	-13,5	-35,4	-11,9	-33,5	0,3	0,3	0,3	0,4
Sicilia	1.927.778	248.110	2.175.888	-34,9	-51,4	-37,4	-53,3	-70,6	-56,3	0,2	0,3	0,3	0,5
Sardegna	605.011	46.516	651.527	-37,6	-68,4	-41,7	-26,1	-33,5	-26,7	0,2	0,3	0,3	0,2
ITALIA	92.717.095	20.640.064	113.357.159	-20,5	-27,5	-21,9	-42,2	-45,8	-42,9	0,7	0,9	0,9	1,2

Ore autorizzate di Cassa integrazione straordinaria - Gennaio-Giugno 2015

	Gennaio-Giugno 2015			Var. % rispetto Gennaio-Giugno 2014			Var. % rispetto Gennaio-Giugno 2013			Incidenza sul totale delle ore lavorabili			
	Operai	Impiegati	Totale	Operai	Impiegati	Totale	Operai	Impiegati	Totale	Gennaio- Giugno 2015	Gennaio- Giugno 2014	Gennaio- Giugno 2013	Gennaio- Giugno 2013
Totale ore autorizzate													
Piemonte	18.673.508	8.153.909	26.827.417	-62,8	-57,9	-61,4	-57,4	-43,6	-54,0	2,2	5,6	5,6	4,7
Valle d'Aosta	67.828	35.455	103.283	-65,1	-82,7	-74,2	-60,6	-57,3	-59,5	0,2	0,9	0,9	0,6
Lombardia	30.735.000	16.582.008	47.317.008	-62,7	-61,8	-62,4	-52,8	-57,4	-54,5	1,5	4,0	4,0	3,3
Liguria	1.739.735	1.034.334	2.774.069	-73,7	-62,0	-70,3	-70,1	-63,2	-67,8	0,6	2,1	2,1	1,9
Trentino Alto Adige	1.920.093	801.722	2.721.815	-37,2	-38,3	-37,5	-34,5	-74,5	-55,2	0,7	1,2	1,2	1,7
Veneto	13.632.903	6.707.525	20.340.428	-62,1	-64,4	-62,9	-58,6	-54,1	-57,2	1,4	3,8	3,8	3,3
Friuli Venezia Giulia	5.443.901	2.026.544	7.470.445	-66,6	-64,0	-65,9	-62,5	-47,5	-59,3	2,0	5,8	5,8	4,9
Emilia Romagna	9.711.963	5.283.708	14.995.671	-59,3	-56,2	-58,2	-54,2	-53,1	-53,8	1,1	2,5	2,5	2,3
Toscana	9.034.133	4.560.398	13.594.531	-55,5	-64,2	-58,8	-52,2	-46,7	-50,5	1,3	3,1	3,1	2,6
Umbria	2.039.146	594.197	2.633.343	-37,2	-34,5	-36,6	-58,9	-48,5	-57,0	1,1	1,7	1,7	2,5
Marche	3.882.518	1.648.716	5.531.234	-70,5	-66,2	-69,4	-62,1	-46,0	-58,4	1,3	4,3	4,3	3,1
Lazio	6.124.015	10.102.835	16.226.850	-76,9	-62,4	-69,6	-63,3	-49,3	-55,7	2,9	2,9	2,9	2,0
Abruzzo	4.105.371	3.297.122	7.402.493	-66,3	-31,2	-56,4	-61,2	-43,1	-54,8	2,1	4,8	4,8	4,6
Molise	662.817	216.794	879.611	-47,7	-82,9	-65,3	-34,4	-67,0	-47,2	1,2	3,6	3,6	2,4
Campania	6.666.841	2.910.416	9.577.257	-70,3	-85,2	-77,3	-71,8	-56,4	-68,4	0,7	3,3	3,3	2,3
Puglia	13.621.593	3.542.666	17.164.259	-42,6	-38,9	-41,8	-42,9	-40,8	-42,5	1,9	3,2	3,2	3,2
Basilicata	2.870.659	336.990	3.207.649	-61,3	-55,6	-60,8	-60,7	-44,0	-59,4	2,5	6,5	6,5	6,2
Calabria	2.009.552	616.918	2.626.470	-70,0	-55,7	-67,5	-60,3	-53,6	-58,9	0,6	1,9	1,9	1,5
Sicilia	4.050.758	1.889.242	5.940.000	-62,3	-51,6	-59,4	-55,8	-54,0	-55,3	0,5	1,3	1,3	1,2
Sardegna	2.135.312	1.873.888	4.009.200	-63,3	-67,6	-65,5	-64,7	-54,6	-60,6	1,0	2,9	2,9	2,5
ITALIA	139.127.646	72.215.387	211.343.033	-62,6	-62,4	-62,6	-57,1	-52,2	-55,5	1,3	3,4	3,4	2,8

Ore autorizzate di Cassa integrazione in deroga - Gennaio-Giugno 2015

	Gennaio-Giugno 2015			Var.% rispetto Gennaio-Giugno 2014			Var.% rispetto Gennaio-Giugno 2013			Incidenza sul totale delle ore lavorabili			
	Operai	Impiegati	Totale	Operai	Impiegati	Totale	Operai	Impiegati	Totale	Gennaio- Giugno 2015	Gennaio- Giugno 2014	Gennaio- Giugno 2013	
Totale ore autorizzate													
Piemonte	3.054.344	1.260.434	4.314.778	-62,7	-67,6	-64,3	-77,6	-78,0	-77,7	0,3	1,0	1,6	
Valle d'Aosta	68.651	6.551	75.202	-29,2	-72,4	-37,7	56,5	65,0	20,2	0,2	0,3	0,1	
Lombardia	3.521.642	1.242.836	4.764.478	-90,3	-92,2	-90,9	-88,5	-91,9	-89,6	0,1	1,6	1,4	
Liguria	724.414	174.657	899.071	-31,7	-75,7	-49,4	-74,0	-85,1	-77,3	0,2	0,4	0,9	
Trentino Alto Adige	307.429	104.741	412.170	-40,8	-48,2	-42,9	33,9	-33,1	6,7	0,1	0,2	0,1	
Veneto	1.265.116	375.192	1.640.308	-89,5	-90,7	-89,8	-95,9	-95,6	-95,9	0,1	1,1	2,7	
Friuli Venezia Giulia	415.121	138.550	553.671	-87,9	-88,4	-88,0	-84,0	-84,1	-84,0	0,1	1,2	0,9	
Emilia Romagna	3.479.684	1.915.734	5.395.418	-83,6	-82,8	-83,3	-88,5	-84,9	-87,5	0,4	2,3	3,0	
Toscana	723.102	255.693	978.795	-94,6	-94,5	-94,6	-94,3	-93,0	-94,0	0,1	1,7	1,5	
Umbria	1.266.012	458.895	1.724.907	-52,5	-38,3	-49,4	-70,9	-67,2	-70,0	0,7	1,4	2,3	
Marche	5.508.108	1.552.442	7.060.550	-66,4	-69,5	-66,6	-63,8	-62,9	-63,6	1,7	5,3	4,6	
Lazio	3.106.045	1.598.588	4.704.633	-68,6	-75,7	-71,4	-73,0	-78,4	-75,1	0,3	0,9	1,0	
Abruzzo	1.076.454	511.496	1.587.950	-80,2	-80,7	-80,4	-81,2	-83,3	-81,9	0,4	2,3	2,5	
Molise	10.155	4.088	14.243	-97,0	-98,0	-97,4	-97,4	-98,9	-98,2	0,0	0,8	1,1	
Campania	2.016.686	750.510	2.767.196	-86,4	-89,1	-87,2	-87,1	-86,7	-86,7	0,2	1,7	1,6	
Puglia	1.158.979	339.584	1.498.563	-78,6	-89,5	-82,7	-82,1	-84,7	-82,8	0,2	0,9	0,9	
Basilicata	20.903	1.568	22.471	-76,2	-95,7	-83,0	-95,3	-97,9	-95,7	0,0	0,1	0,4	
Calabria	71.101	32.204	103.305	-94,4	-93,5	-94,2	-97,7	-96,7	-97,5	0,0	0,4	0,9	
Sicilia	362.723	777.948	1.140.671	-95,4	-68,4	-88,9	-95,9	-84,1	-91,6	0,1	0,9	1,3	
Sardegna	1.123.476	4.563	1.128.039	-76,8	-99,0	-78,7	-84,6	-99,8	-88,5	0,3	1,3	2,5	
ITALIA	29.280.145	11.506.274	40.786.419	-82,4	-83,7	-82,8	-85,6	-85,7	-85,6	0,2	1,4	1,7	

Ore autorizzate di Cassa integrazione ordinaria, straordinaria e in deroga - Gennaio-Giugno 2015

	Gennaio-Giugno 2015			Var.% rispetto Gennaio-Giugno 2014			Var.% rispetto Gennaio-Giugno 2013			Incidenza sul totale delle ore lavorabili			
	Operai	Impiegati	Totale	Operai	Impiegati	Totale	Operai	Impiegati	Totale	Gennaio- Giugno 2015	Gennaio- Giugno 2014	Gennaio- Giugno 2013	
Totale ore autorizzate													
Piemonte	36.861.373	13.705.298	50.566.671	-49,8	-52,4	-50,5	-54,5	-51,9	-53,8	4,1	8,2	8,8	
Valle d'Aosta	489.484	65.518	555.002	-38,7	-76,4	-48,4	-33,9	-55,6	-37,5	1,3	2,5	2,1	
Lombardia	59.716.579	25.520.202	85.236.781	-60,9	-63,7	-61,8	-57,8	-62,7	-59,4	2,7	7,0	6,6	
Liguria	4.366.556	1.719.904	6.086.460	-54,1	-54,5	-54,2	-61,2	-61,8	-61,4	1,4	3,0	3,5	
Trentino Alto Adige	4.555.371	1.032.776	5.588.147	-33,9	-41,0	-35,4	-32,3	-70,5	-45,4	1,5	2,4	2,8	
Veneto	22.802.940	8.493.510	31.296.450	-60,1	-65,3	-61,6	-70,2	-66,4	-69,3	2,1	5,6	7,0	
Friuli Venezia Giulia	7.918.631	2.509.091	10.427.722	-64,1	-65,1	-64,4	-61,4	-52,4	-59,6	2,8	7,8	6,9	
Emilia Romagna	18.172.402	8.037.289	26.209.691	-64,0	-66,9	-64,9	-69,9	-68,3	-69,4	1,9	5,3	6,1	
Toscana	14.184.414	5.403.939	19.588.353	-62,8	-69,9	-65,1	-62,9	-58,2	-61,7	1,8	5,2	4,8	
Umbria	5.409.556	1.583.873	6.993.429	-37,0	-28,2	-35,2	-55,5	-50,4	-54,5	2,8	4,4	6,2	
Marche	13.320.053	4.131.785	17.451.838	-61,5	-62,1	-61,6	-59,3	-54,3	-58,2	4,1	10,7	9,9	
Lazio	14.863.348	13.047.230	27.910.578	-66,6	-63,9	-66,6	-61,1	-55,5	-58,7	1,5	4,5	3,7	
Abruzzo	7.117.524	4.093.379	11.210.903	-66,4	-49,3	-61,7	-67,2	-61,7	-65,4	3,2	8,2	9,1	
Molise	1.617.387	367.507	1.984.894	-48,5	-80,3	-60,4	-44,4	-73,0	-53,6	2,8	7,1	6,0	
Campania	12.274.816	4.046.529	16.321.345	-71,1	-85,1	-76,6	-73,1	-67,9	-72,0	1,3	5,4	4,5	
Puglia	20.486.726	4.604.234	25.090.960	-42,7	-53,9	-45,1	-49,1	-52,4	-49,7	2,7	5,0	5,4	
Basilicata	3.677.772	392.667	4.070.439	-58,4	-56,0	-58,2	-66,3	-57,8	-65,6	3,2	7,7	9,3	
Calabria	3.084.896	766.727	3.851.623	-66,4	-61,2	-65,5	-68,1	-68,7	-68,3	0,9	2,6	2,8	
Sicilia	6.341.259	2.915.300	9.256.559	-70,5	-57,6	-67,4	-71,3	-70,4	-71,0	0,9	2,6	2,9	
Sardegna	3.863.799	1.924.967	5.788.766	-66,8	-69,8	-67,9	-72,7	-71,4	-72,3	1,4	4,5	5,2	
ITALIA	261.124.886	104.361.725	365.486.611	-60,2	-64,2	-61,4	-62,0	-61,3	-61,8	2,2	5,6	5,7	

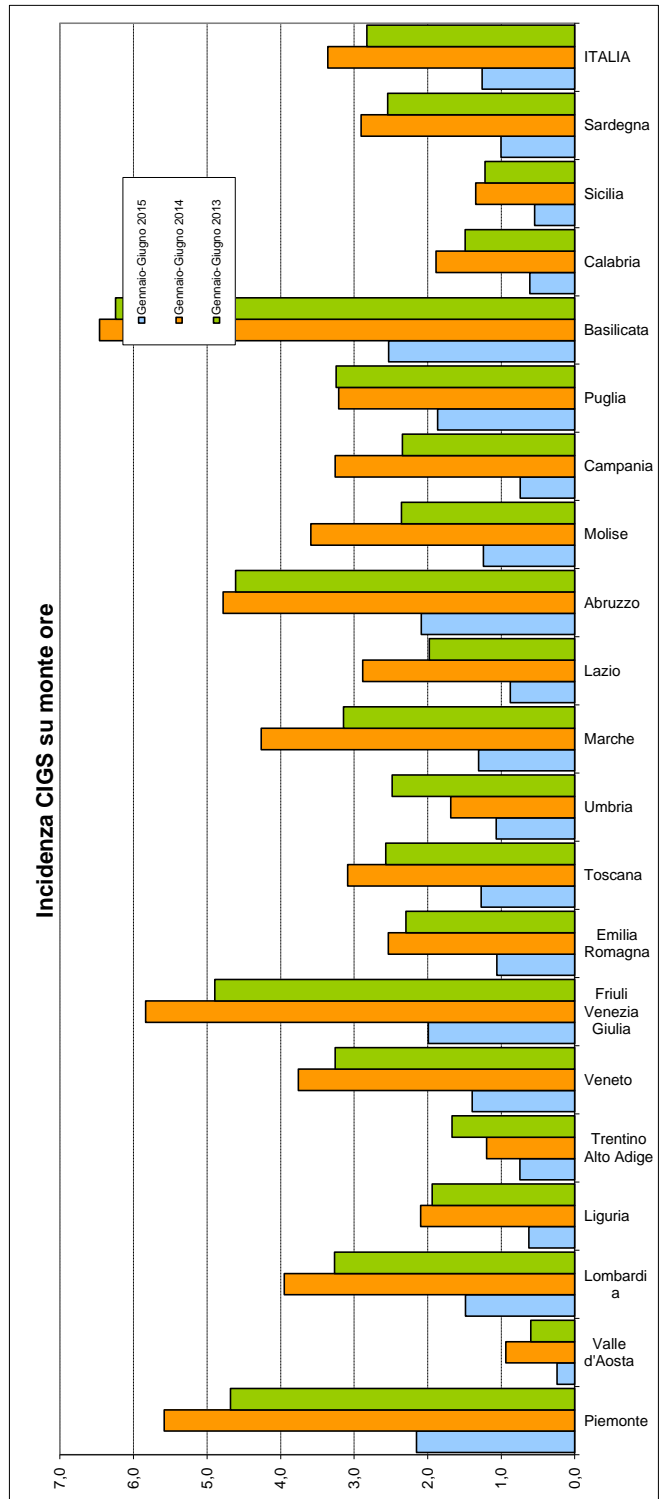
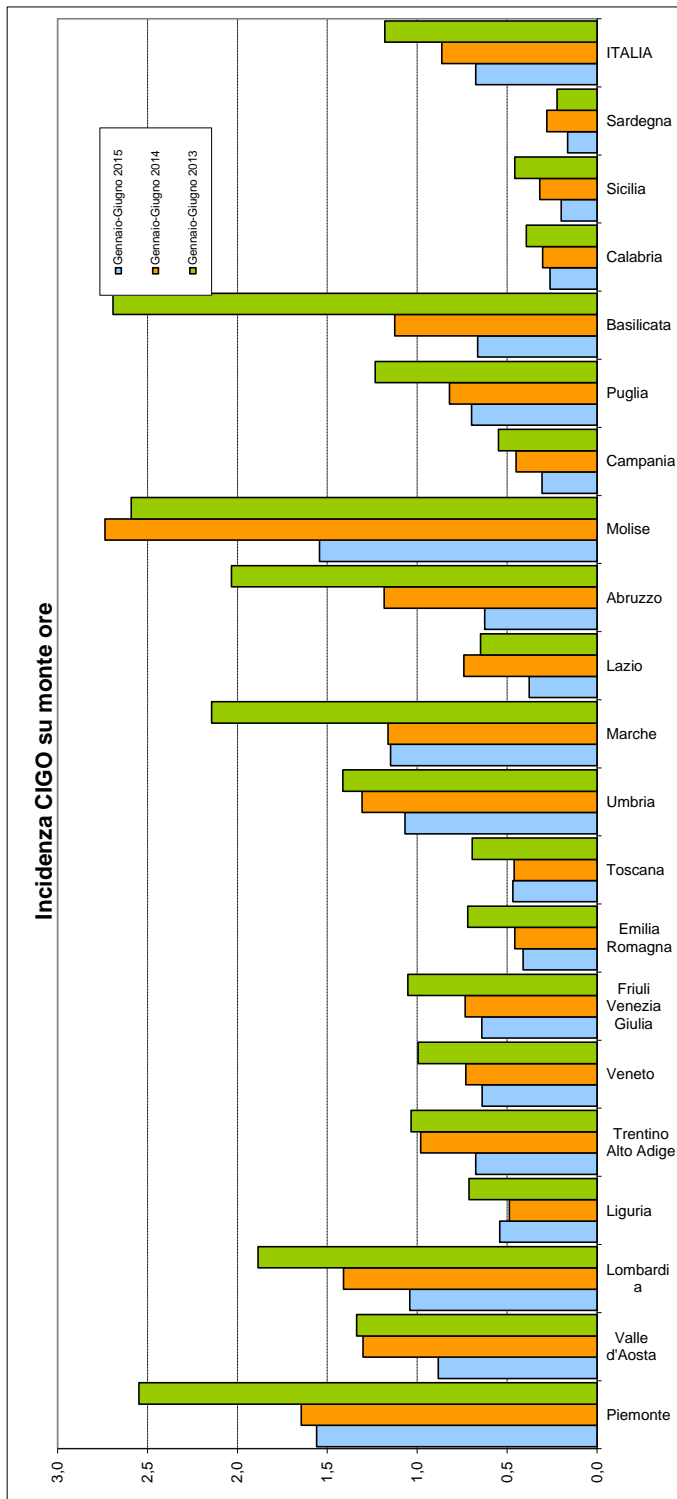

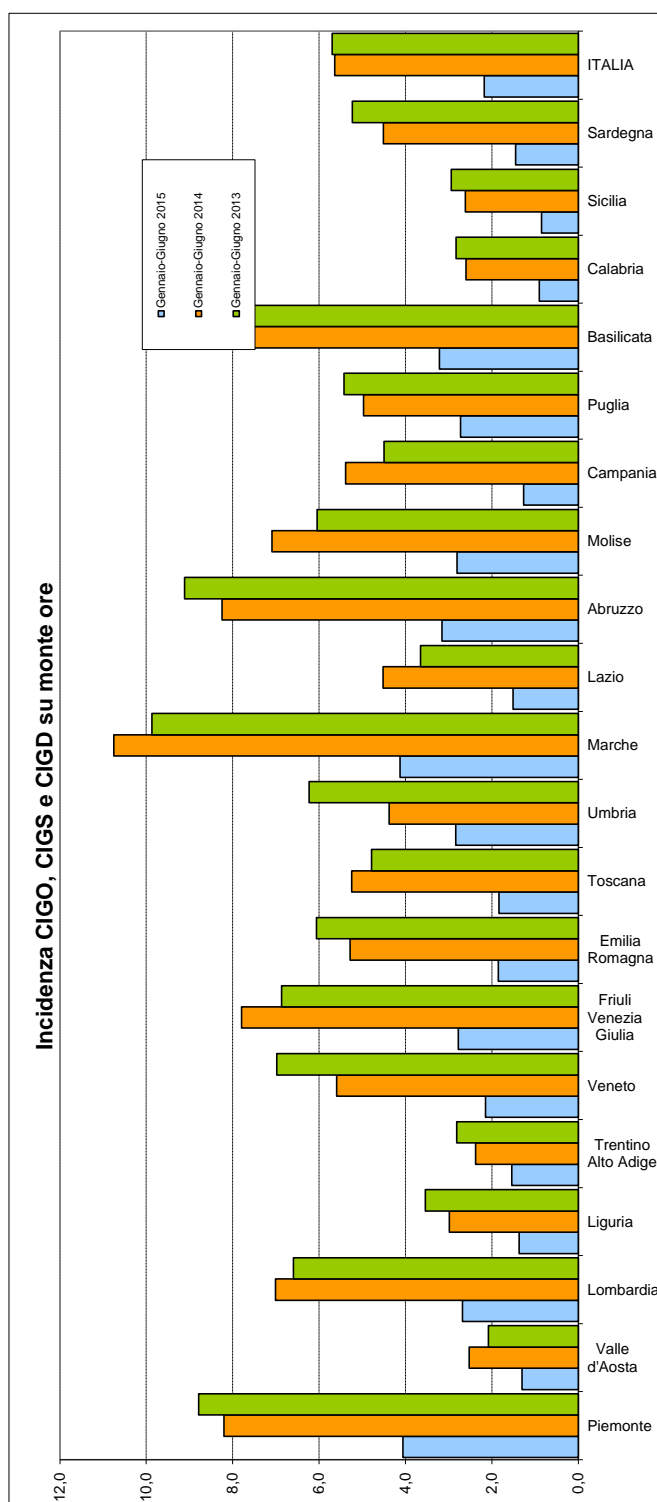
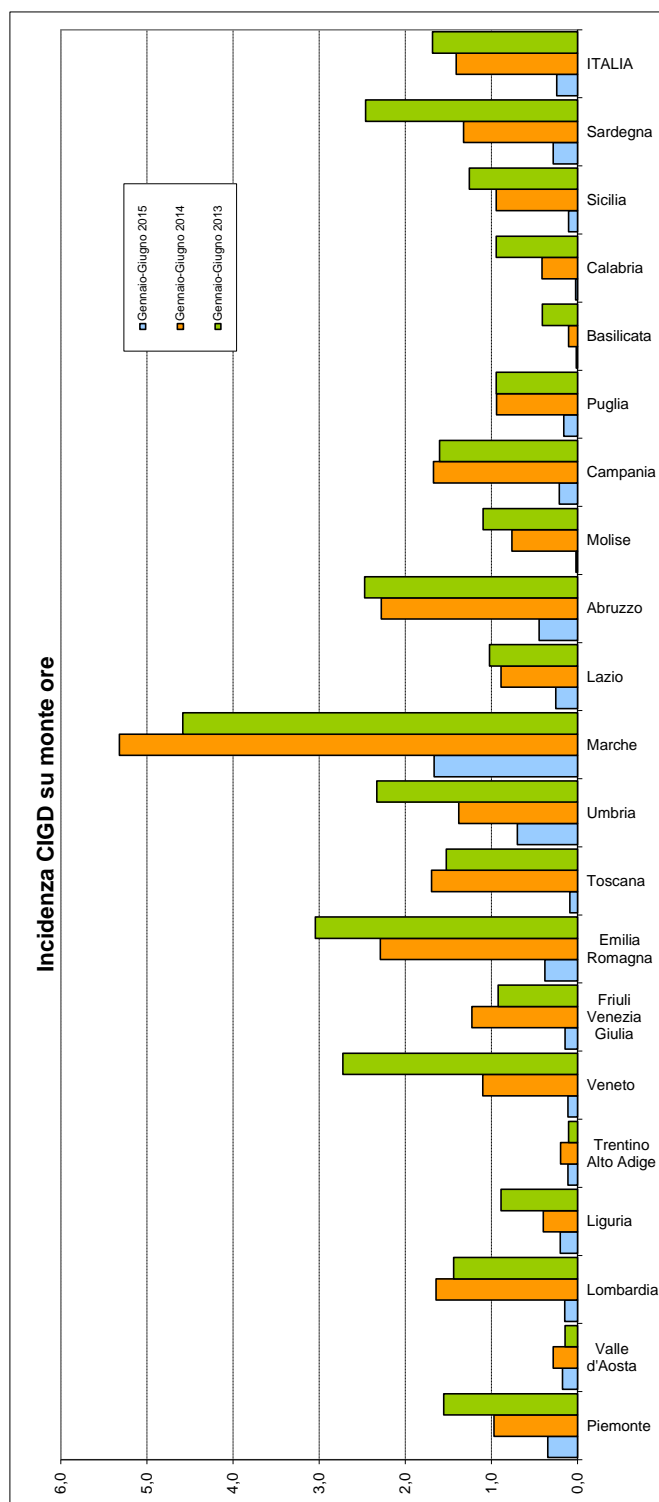

Variazioni percentuali CIGO

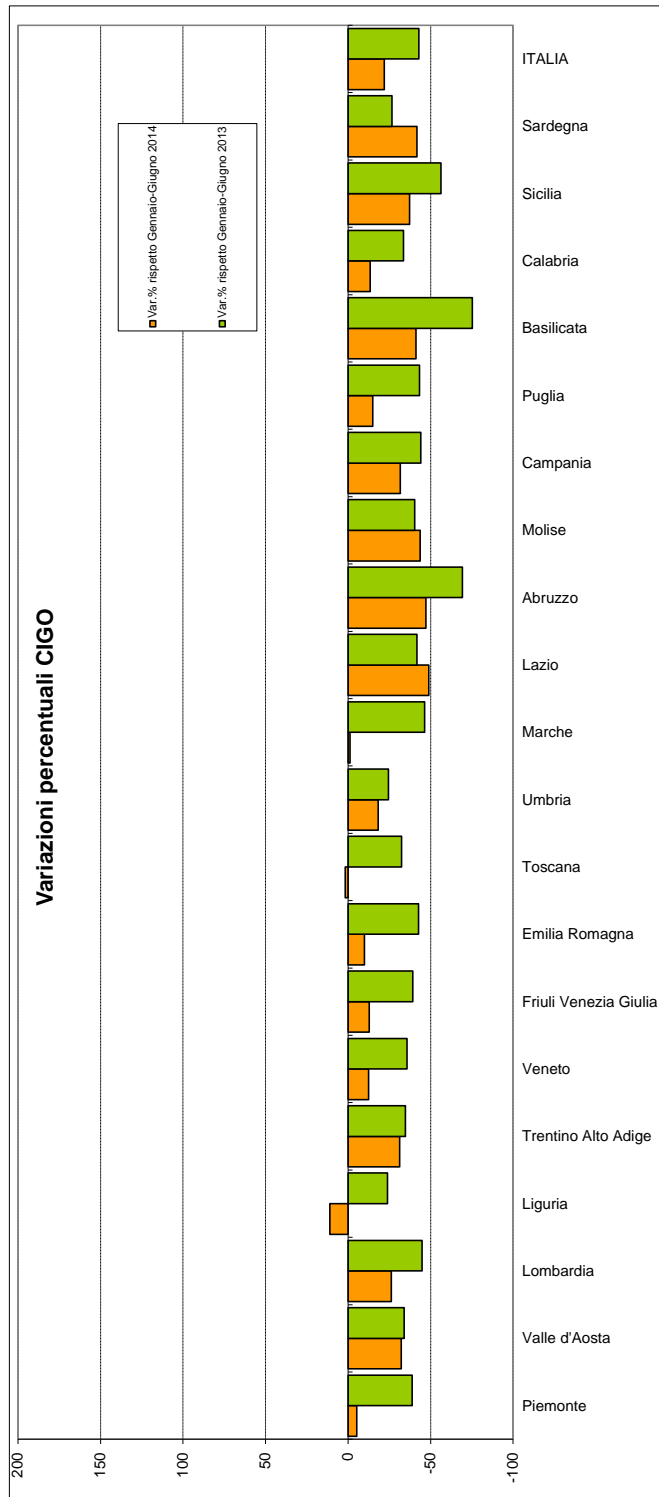

Variazioni percentuali CIGS

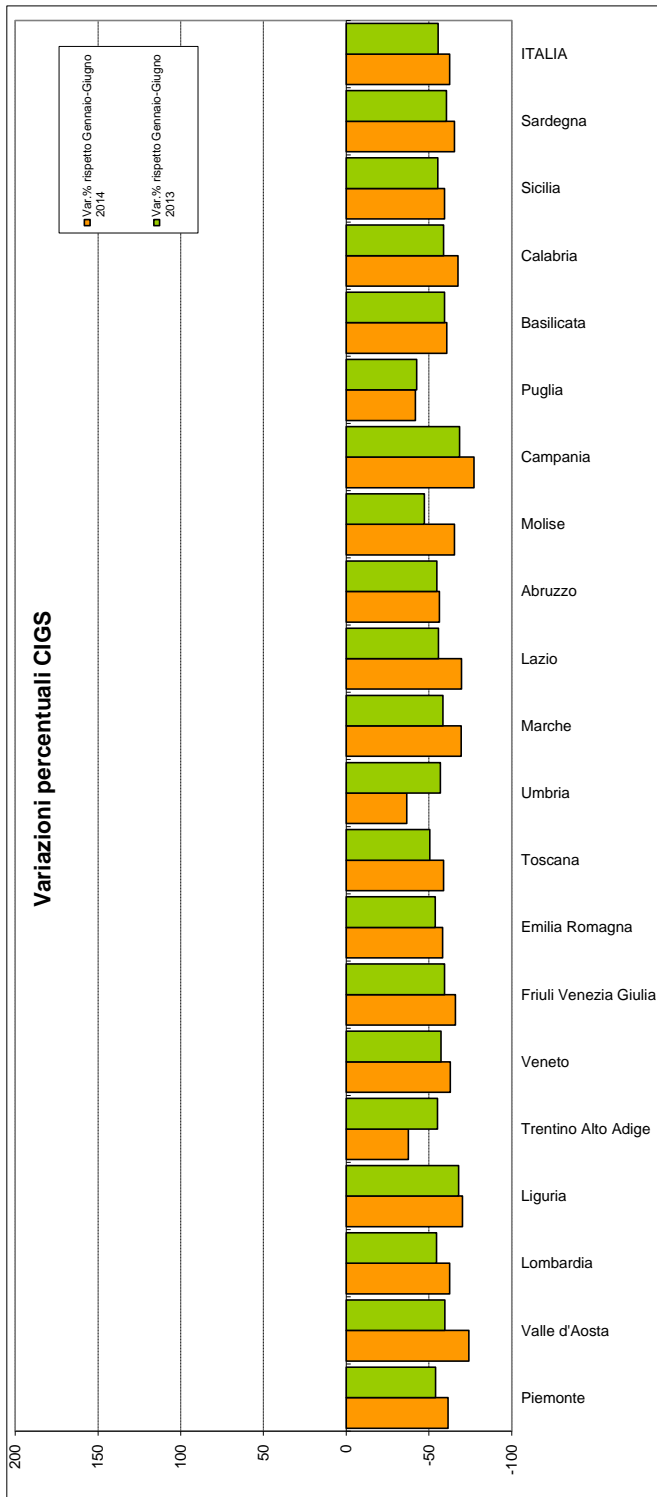

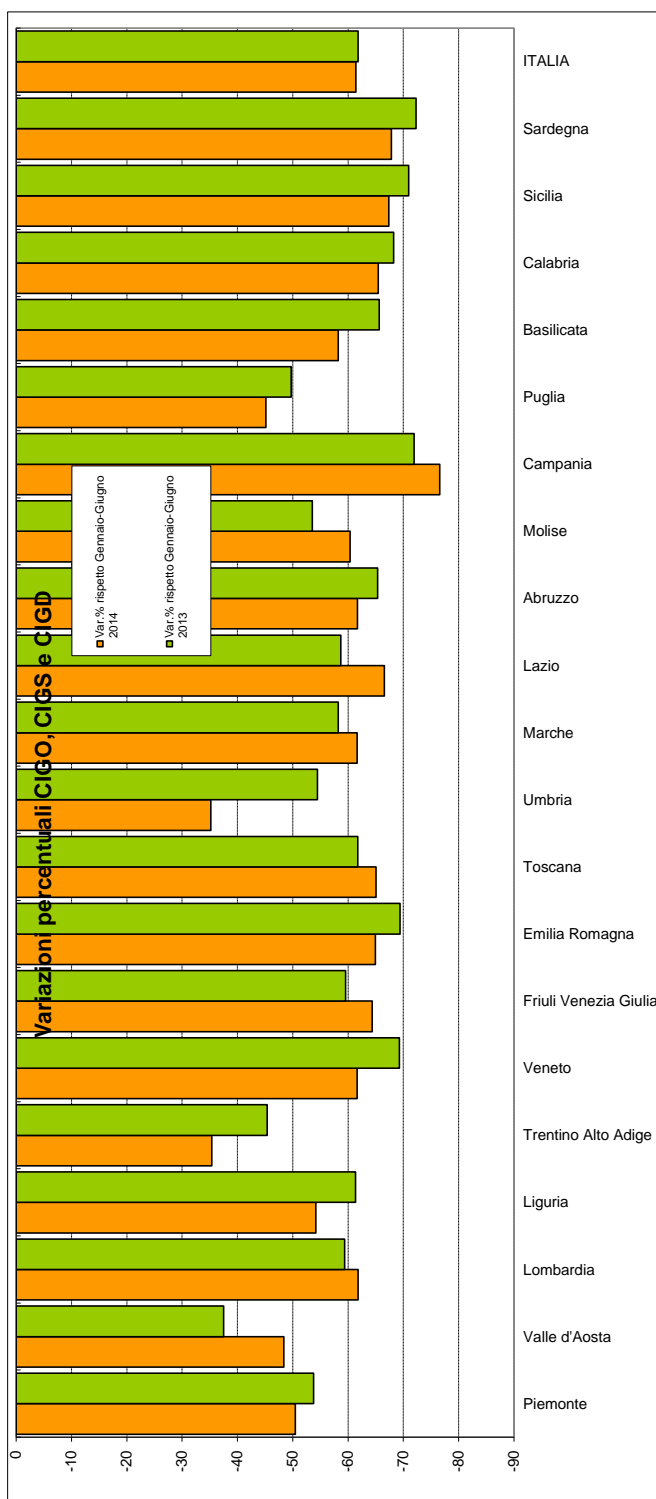
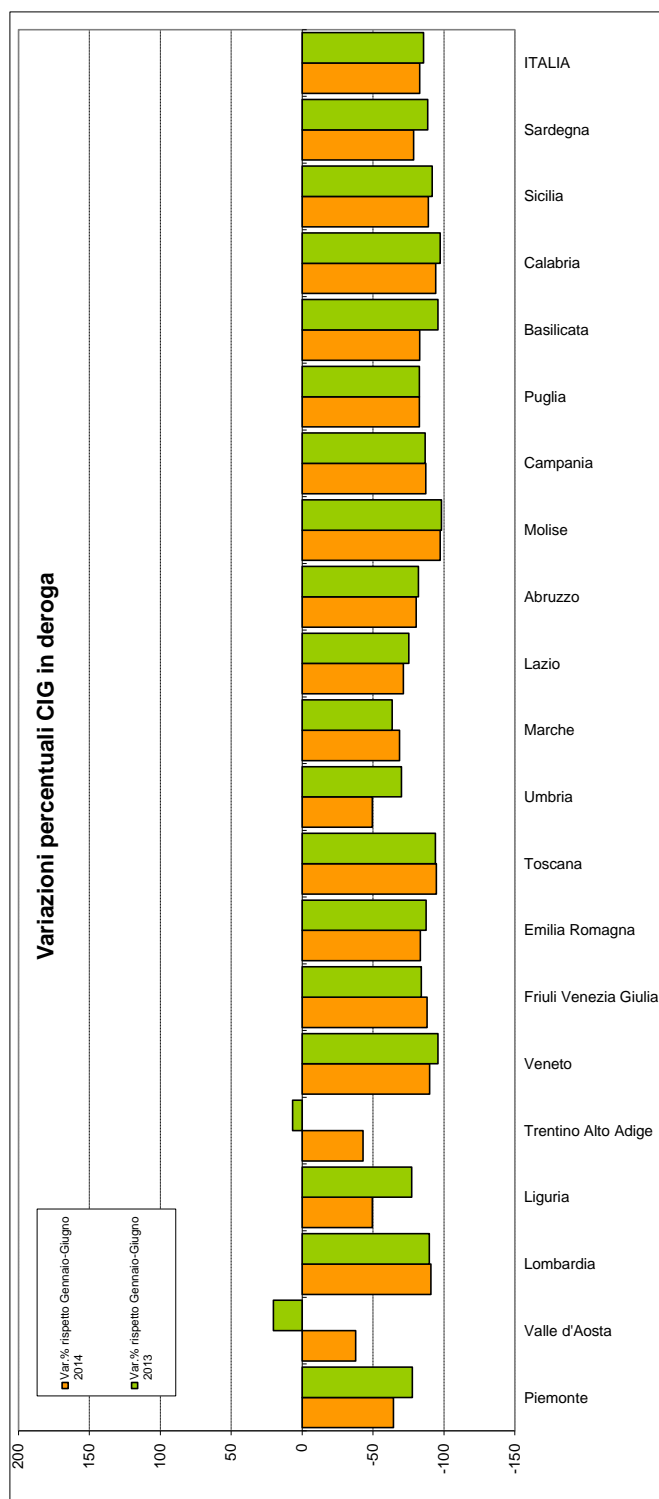

Umbria. Ore autorizzate di Cassa integrazione ordinaria - Gennaio-Giugno 2015

OPERAI E IMPIEGATI Ore autorizzate - Umbria	Gennaio- Giugno 2015	Var. rispetto Gennaio- Giugno 2014		Var. rispetto Gennaio- Giugno 2013		Distribuzione percentuale			Stima UL (170 ore mensili)		
		V.A.	V%	V.A.	V%	Gennaio- Giugno 2015	Stesso periodo 2014	Stesso periodo 2013	Gennaio- Giugno 2015	Stesso periodo 2014	Stesso periodo 2013
Attività economiche connesse con l'agricoltura	320	320	--	-16	-4,8	0,0	0,0	0,0	0	0	0
Estrazione minerali metalliferi e non	2.756	-668	-19,5	-116	-4,0	0,1	0,1	0,1	3	3	3
Legno	45.845	-114.981	-71,5	-143.919	-75,8	1,7	5,0	5,4	45	158	186
Alimentari	53.825	17.928	49,9	5.178	10,6	2,0	1,1	1,4	53	35	48
Metallurgiche	78.617	9.167	13,2	-75.671	-49,0	3,0	2,2	4,4	77	68	151
Meccaniche	783.386	-257.505	-24,7	-350.274	-30,9	29,7	32,3	32,5	768	1.020	1.111
Tessili	52.694	12.412	30,8	6.662	14,5	2,0	1,3	1,3	52	39	45
Abbigliamento	108.121	-30.738	-22,1	30.910	40,0	4,1	4,3	2,2	106	136	76
Chimica, petrolchimica, gomma e materie plastiche	93.278	-31.597	-25,3	-70.218	-42,9	3,5	3,9	4,7	91	122	160
Pelli, cuoio e calzature	27.351	18.525	209,9	-23.230	-45,9	1,0	0,3	1,5	27	9	50
Lavorazione minerali non metalliferi	315.160	-54.873	-14,8	-875	-0,3	12,0	11,5	9,1	309	363	310
Carta, stampa ed editoria	45.714	-36.082	-44,1	-108.945	-70,4	1,7	2,5	4,4	45	80	152
Installazione impianti per l'edilizia	126.742	8.096	6,8	76.238	151,0	4,8	3,7	1,4	124	116	50
Energia elettrica, gas e acqua	272	272	--	272	--	0,0	0,0	0,0	0	0	0
Trasporti e comunicazioni	63.648	31.005	95,0	-15.931	-20,0	2,4	1,0	2,3	62	32	78
Tabacchicoltura	0	0	--	0	--	0,0	0,0	0,0	0	0	0
Servizi	0	0	--	0	--	0,0	0,0	0,0	0	0	0
Varie	22.133	5.943	36,7	7.634	52,7	0,8	0,5	0,4	22	16	14
Industria edile	447.360	-72.450	-13,9	-130.439	-22,6	17,0	16,1	16,6	439	510	566
Artigianato edile	328.111	-69.696	-17,5	-69.429	-17,5	12,5	12,3	11,4	322	390	390
Industria lapidei	36.250	-18.414	-33,7	11.888	48,8	1,4	1,7	0,7	36	54	24
Artigianato lapidei	3.596	-3.310	-47,9	-1.727	-32,4	0,1	0,2	0,2	4	7	5
Tot. Gestione edilizia	815.317	-163.870	-16,7	-189.707	-18,9	30,9	30,4	28,8	799	960	985
Totale	2.635.179	-586.646	-18,2	-852.008	-24,4	100	100	100	2.584	3.159	3.419

Umbria. Ore autorizzate di Cassa integrazione straordinaria - Gennaio-Giugno 2015

OPERAI E IMPIEGATI Ore autorizzate - Umbria	Gennaio- Giugno 2015	Var. rispetto Gennaio- Giugno 2014		Var. rispetto Gennaio- Giugno 2013		Distribuzione percentuale			Stima UL (170 ore mensili)		
		V.A.	V%	V.A.	V%	Gennaio- Giugno 2015	Stesso periodo 2014	Stesso periodo 2013	Gennaio- Giugno 2015	Stesso periodo 2014	Stesso periodo 2013
Attività economiche connesse con l'agricoltura	0	0	--	0	--	0,0	0,0	0,0	0	0	0
Estrazione minerali metalliferi e non	0	0	--	0	--	0,0	0,0	0,0	0	0	0
Legno	151.342	138.693	1.096,5	-4.600	-2,9	5,7	0,5	6,4	148	12	153
Alimentari	353.972	352.954	34.671,3	353.972	--	13,4	0,0	0,0	347	1	0
Metallurgiche	186.420	76.964	70,3	173.060	1.295,4	7,1	4,6	0,5	183	107	13
Meccaniche	1.178.245	-140.720	-10,7	30.636	2,7	44,7	55,8	46,8	1.155	1.293	1.125
Tessili	0	-84.896	-100,0	-117.018	-100,0	0,0	3,6	4,8	0	83	115
Abbigliamento	85.912	83.355	3.259,9	-182.653	-68,0	3,3	0,1	11,0	84	3	263
Chimica, petrolchimica, gomma e materie plastiche	118.762	23.302	24,4	-111.851	-48,5	4,5	4,0	9,4	116	94	226
Pelli, cuoio e calzature	0	-17.162	-100,0	0	--	0,0	0,7	0,0	0	17	0
Lavorazione minerali non metalliferi	91.282	-168.536	-64,9	-176.805	-66,0	3,5	11,0	10,9	89	255	263
Carta, stampa ed editoria	42.168	-58.254	-58,0	-21.095	-33,3	1,6	4,3	2,6	41	98	62
Installazione impianti per l'edilizia	7.428	-212	-2,8	-6.036	-44,8	0,3	0,3	0,5	7	7	13
Energia elettrica, gas e acqua	0	0	--	0	--	0,0	0,0	0,0	0	0	0
Trasporti e comunicazioni	40.700	-4.313	-9,6	22.448	123,0	1,5	1,9	0,7	40	44	18
Tabacchicoltura	0	0	--	0	--	0,0	0,0	0,0	0	0	0
Servizi	0	0	--	0	--	0,0	0,0	0,0	0	0	0
Varie	0	-1.826	-100,0	0	--	0,0	0,1	0,0	0	2	0
Commercio all'ingrosso	22.836	-15.904	-41,1	-8.476	-27,1	0,9	1,6	1,3	22	38	31
Commercio al minuto	199.873	197.150	7.240,2	178.727	845,2	7,6	0,1	0,9	196	3	21
Attività varie (Professionisti, artisti, scuole e istituti privati di istruzione, istituti di vigilanza, case di cura private)	13.634	-108	-0,8	13.634	--	0,5	0,6	0,0	13	13	0
Intermediari (Agenzie viaggio, immobiliari, di brokeraggio, magazzini di custodia conto terzi)	0	0	--	-14.144	-100,0	0,0	0,0	0,6	0	0	14
Alberghi, pubblici esercizi e attività similari	0	0	--	0	--	0,0	0,0	0,0	0	0	0
Industria edile	134.151	-115.454	-46,3	120.517	883,9	5,1	10,6	0,6	132	245	13
Artigianato edile	0	0	--	0	--	0,0	0,0	0,0	0	0	0
Industria lapidei	6.618	6.618	--	-68.028	-91,1	0,3	0,0	3,0	6	0	73
Artigianato lapidei	0	0	--	0	--	0,0	0,0	0,0	0	0	0
Tot. edilizia	140.769	-108.836	-43,6	52.489	59,5	5,3	10,6	3,6	138	245	87
Altro	0	0	--	0	--	0,0	0,0	0,0	0	0	0
Totale	2.633.343	271.651	11,5	182.288	7,4	100,0	100,0	100,0	2.582	2.315	2.403

Umbria. Ore autorizzate di Cassa integrazione in deroga - Gennaio-Giugno 2015

OPERAI E IMPIEGATI Ore autorizzate - Umbria	Gennaio- Giugno 2015	Var. rispetto Gennaio- Giugno 2014		Var. rispetto Gennaio- Giugno 2013		Distribuzione percentuale			Stima UL (170 ore mensili)		
		V.A.	V%	V.A.	V%	Gennaio- Giugno 2015	Stesso periodo 2014	Stesso periodo 2013	Gennaio- Giugno 2015	Stesso periodo 2014	Stesso periodo 2013
Attività economiche connesse con l'agricoltura	762	194	34,2	-7.781	-91,1	0,0	0,1	0,4	1	1	8
Estrazione minerali metalliferi e non	392	-438	-52,8	-816	-67,5	0,0	0,1	0,1	0	1	1
Legno	102.379	43.303	73,3	-17.818	-14,8	5,9	5,2	5,7	100	58	118
Alimentari	22.327	14.214	175,2	2.120	10,5	1,3	0,7	1,0	22	8	20
Metallurgiche	24.239	21.894	933,6	15.158	166,9	1,4	0,2	0,4	24	2	9
Meccaniche	232.808	-19.564	-7,8	-110.544	-32,2	13,5	22,2	16,2	228	247	337
Tessili	76.465	26.372	52,6	-53.853	-41,3	4,4	4,4	6,1	75	49	128
Abbigliamento	79.046	-10.660	-11,9	-22.784	-22,4	4,6	7,9	4,8	77	88	100
Chimica, petrolchimica, gomma e materie plastiche	12.088	4.444	58,1	-3.701	-23,4	0,7	0,7	0,7	12	7	15
Pelli, cuoio e calzature	2.518	-501	-16,6	-19.013	-88,3	0,1	0,3	1,0	2	3	21
Lavorazione minerali non metalliferi	125.693	77.281	159,6	1.345	1,1	7,3	4,3	5,9	123	47	122
Carta, stampa ed editoria	41.352	5.767	16,2	-5.356	-11,5	2,4	3,1	2,2	41	35	46
Installazione impianti per l'edilizia	9.065	9.065	--	-83.246	-90,2	0,5	0,0	4,4	9	0	91
Energia elettrica, gas e acqua	0	0	--	0	--	0,0	0,0	0,0	0	0	0
Trasporti e comunicazioni	46.351	22.008	90,4	11.160	31,7	2,7	2,1	1,7	45	24	35
Tabacchicoltura	0	0	--	0	--	0,0	0,0	0,0	0	0	0
Servizi	21.062	8.898	73,2	-32.145	-60,4	1,2	1,1	2,5	21	12	52
Varie	9.848	5.621	133,0	-3.034	-23,6	0,6	0,4	0,6	10	4	13
Commercio all'ingrosso	102.371	47.652	87,1	-8.381	-7,6	5,9	4,8	5,2	100	54	109
Commercio al minuto	154.262	60.676	64,8	-14.937	-8,8	8,9	8,2	8,0	151	92	166
Attività varie (Professionisti, artisti, scuole e istituti privati di istruzione, istituti di vigilanza, case di cura private)	367.288	187.829	104,7	16.702	4,8	21,3	15,8	16,5	360	176	344
Intermediari (Agenzie viaggio, immobiliari, di brokeraggio, magazzini di custodia conto terzi)	13.072	-1.432	-9,9	-3.488	-21,1	0,8	1,3	0,8	13	14	16
Alberghi, pubblici esercizi e attività similari	62.039	6.323	11,3	-88.619	-58,8	3,6	4,9	7,1	61	55	148
Industria edile	59.111	4.540	8,3	-48.655	-45,1	3,4	4,8	5,1	58	54	106
Artigianato edile	138.458	62.883	83,2	86.228	165,1	8,0	6,7	2,5	136	74	51
Industria lapidei	0	0	--	-519	-100,0	0,0	0,0	0,0	0	0	1
Artigianato lapidei	1.520	1.520	--	-524	-25,6	0,1	0,0	0,1	1	0	2
Tot. edilizia	199.089	68.943	53,0	36.530	22,5	11,5	11,5	7,7	195	128	159
Altro	2.187	-669	-23,4	-3.042	-58,2	0,1	0,3	0,2	2	3	5
Totale	1.724.907	589.421	51,9	-396.219	-18,7	100,0	100,0	100,0	1.691	1.113	2.080

Umbria. Ore autorizzate di Cassa integrazione ordinaria, straordinaria e in deroga - Gennaio-Giugno 2015

OPERAI E IMPIEGATI Ore autorizzate - Umbria	Gennaio- Giugno 2015	Var. rispetto Gennaio- Giugno 2014		Var. rispetto Gennaio- Giugno 2013		Distribuzione percentuale			Stima UL (170 ore mensili)		
		V.A.	V%	V.A.	V%	Gennaio- Giugno 2015	Stesso periodo 2014	Stesso periodo 2013	Gennaio- Giugno 2015	Stesso periodo 2014	Stesso periodo 2013
Attività economiche connesse con l'agricoltura	1.082	514	90,5	-7.797	-87,8	0,0	0,0	0,1	1	1	9
Estrazione minerali metalliferi e non	3.148	-1.106	-26,0	-932	-22,8	0,0	0,1	0,1	3	4	4
Legno	299.566	67.015	28,8	-166.337	-35,7	4,3	3,5	5,8	294	228	457
Alimentari	430.124	385.096	855,2	361.270	524,7	6,2	0,7	0,9	422	44	68
Metallurgiche	289.276	108.025	59,6	112.547	63,7	4,1	2,7	2,2	284	178	173
Meccaniche	2.194.439	-417.789	-16,0	-430.182	-16,4	31,4	38,9	32,6	2.151	2.561	2.573
Tessili	129.159	-46.112	-26,3	-164.209	-56,0	1,8	2,6	3,6	127	172	288
Abbigliamento	273.079	41.957	18,2	-174.527	-39,0	3,9	3,4	5,6	268	227	439
Chimica, petrolchimica, gomma e materie plastiche	224.128	-3.851	-1,7	-185.770	-45,3	3,2	3,4	5,1	220	224	402
Pelli, cuoio e calzature	29.869	862	3,0	-42.243	-58,6	0,4	0,4	0,9	29	28	71
Lavorazione minerali non metalliferi	532.135	-146.128	-21,5	-176.335	-24,9	7,6	10,1	8,8	522	665	695
Carta, stampa ed editoria	129.234	-88.569	-40,7	-135.396	-51,2	1,8	3,2	3,3	127	214	259
Installazione impianti per l'edilizia	143.235	16.949	13,4	-13.044	-8,3	2,0	1,9	1,9	140	124	153
Energia elettrica, gas e acqua	272	272	--	272	--	0,0	0,0	0,0	0	0	0
Trasporti e comunicazioni	150.699	48.700	47,7	17.677	13,3	2,2	1,5	1,7	148	100	130
Tabacchicoltura	0	0	--	0	--	0,0	0,0	0,0	0	0	0
Servizi	21.062	8.898	73,2	-32.145	-60,4	0,3	0,2	0,7	21	12	52
Varie	31.981	9.738	43,8	4.600	16,8	0,5	0,3	0,3	31	22	27
Commercio all'ingrosso	125.207	31.748	34,0	-16.857	-11,9	1,8	1,4	1,8	123	92	139
Commercio al minuto	354.135	257.826	267,7	163.790	86,0	5,1	1,4	2,4	347	94	187
Attività varie (Professionisti, artisti, scuole e istituti privati di istruzione, istituti di vigilanza, case di cura private)	380.922	187.721	97,2	30.336	8,7	5,4	2,9	4,4	373	189	344
Intermediari (Agenzie viaggio, immobiliari, di brokeraggio, magazzini di custodia conto terzi)	13.072	-1.432	-9,9	-17.632	-57,4	0,2	0,2	0,4	13	14	30
Alberghi, pubblici esercizi e attività similari	62.039	6.323	11,3	-88.619	-58,8	0,9	0,8	1,9	61	55	148
Industria edile	640.622	-183.364	-22,3	-58.577	-8,4	9,2	12,3	8,7	628	808	685
Artigianato edile	466.569	-6.813	-1,4	16.799	3,7	6,7	7,0	5,6	457	464	441
Industria lapidei	42.868	-11.796	-21,6	-56.659	-56,9	0,6	0,8	1,2	42	54	98
Artigianato lapidei	5.116	-1.790	-25,9	-2.251	-30,6	0,1	0,1	0,1	5	7	7
Tot. edilizia	1.155.175	-203.763	-15,0	-100.688	-8,0	16,5	20,2	15,6	1.133	1.332	1.231
Altro	2.187	-669	-23,4	-3.042	-58,2	0,0	0,0	0,1	2	3	5
Totale	6.993.429	274.426	4,1	-1.065.939	-13,2	100,0	100,0	100,0	6.856	6.587	7.901

Umbria. Ore autorizzate di Cassa integrazione ordinaria - Gennaio-Giugno 2015

OPERAI Ore autorizzate - Umbria	Gennaio- Giugno 2015	Var. rispetto Gennaio- Giugno 2014		Var. rispetto Gennaio- Giugno 2013		Distribuzione percentuale			Stima UL (170 ore mensili)		
		V.A.	V%	V.A.	V%	Gennaio- Giugno 2015	Stesso periodo 2014	Stesso periodo 2013	Gennaio- Giugno 2015	Stesso periodo 2014	Stesso periodo 2013
Attività economiche connesse con l'agricoltura	320	320	--	-16	-4,8	0,0	0,0	0,0	0	0	0
Estrazione minerali metalliferi e non	2.756	-668	-19,5	-116	-4,0	0,1	0,1	0,1	3	3	3
Legno	37.446	-95.334	-71,8	-113.224	-75,1	1,8	5,0	5,3	37	130	148
Alimentari	44.926	15.124	50,7	3.382	8,1	2,1	1,1	1,5	44	29	41
Metallurgiche	64.125	6.163	10,6	-67.443	-51,3	3,0	2,2	4,6	63	57	129
Meccaniche	541.005	-253.244	-31,9	-276.737	-33,8	25,7	29,8	28,7	530	779	802
Tessili	42.504	12.638	42,3	4.980	13,3	2,0	1,1	1,3	42	29	37
Abbigliamento	83.783	-20.875	-19,9	12.164	17,0	4,0	3,9	2,5	82	103	70
Chimica, petrolchimica, gomma e materie plastiche	75.828	-26.198	-25,7	-50.089	-39,8	3,6	3,8	4,4	74	100	123
Pelli, cuoio e calzature	26.370	17.544	198,8	-21.827	-45,3	1,3	0,3	1,7	26	9	47
Lavorazione minerali non metalliferi	211.315	-83.682	-28,4	-20.315	-8,8	10,0	11,1	8,1	207	289	227
Carta, stampa ed editoria	40.479	-20.485	-33,6	-83.508	-67,4	1,9	2,3	4,4	40	60	122
Installazione impianti per l'edilizia	103.350	9.949	10,7	63.099	156,8	4,9	3,5	1,4	101	92	39
Energia elettrica, gas e acqua	144	144	--	144	--	0,0	0,0	0,0	0	0	0
Trasporti e comunicazioni	60.481	29.887	97,7	-10.807	-15,2	2,9	1,1	2,5	59	30	70
Tabacchicoltura	0	0	--	0	--	0,0	0,0	0,0	0	0	0
Servizi	0	0	--	0	--	0,0	0,0	0,0	0	0	0
Varie	18.455	7.204	64,0	6.312	52,0	0,9	0,4	0,4	18	11	12
Industria edile	403.936	-70.612	-14,9	-122.081	-23,2	19,2	17,8	18,5	396	465	516
Artigianato edile	315.021	-71.243	-18,4	-75.281	-19,3	15,0	14,5	13,7	309	379	383
Industria lapidei	28.558	-16.569	-36,7	8.772	44,3	1,4	1,7	0,7	28	44	19
Artigianato lapidei	3.596	-2.958	-45,1	-1.079	-23,1	0,2	0,2	0,2	4	6	5
Tot. Gestione edilizia	751.111	-161.382	-17,7	-189.669	-20,2	35,7	34,2	33,0	736	895	922
Totale	2.104.398	-562.895	-21,1	-743.670	-26,1	100	100	100	2.063	2.615	2.792

Umbria. Ore autorizzate di Cassa integrazione straordinaria - Gennaio-Giugno 2015

OPERAI Ore autorizzate - Umbria	Gennaio- Giugno 2015	Var. rispetto Gennaio- Giugno 2014		Var. rispetto Gennaio- Giugno 2013		Distribuzione percentuale			Stima UL (170 ore mensili)		
		V.A.	V%	V.A.	V%	Gennaio- Giugno 2015	Stesso periodo 2014	Stesso periodo 2013	Gennaio- Giugno 2015	Stesso periodo 2014	Stesso periodo 2013
Attività economiche connesse con l'agricoltura	0	0	--	0	--	0,0	0,0	0,0	0	0	0
Estrazione minerali metalliferi e non	0	0	--	0	--	0,0	0,0	0,0	0	0	0
Legno	124.089	116.096	1.452,5	-6.939	-5,3	6,1	0,4	6,2	122	8	128
Alimentari	346.052	345.493	61.805,5	346.052	--	17,0	0,0	0,0	339	1	0
Metallurgiche	157.508	65.621	71,4	144.148	1.079,0	7,7	4,9	0,6	154	90	13
Meccaniche	870.604	-224.129	-20,5	-164.102	-15,9	42,7	58,8	48,8	854	1.073	1.014
Tessili	0	-65.816	-100,0	-90.595	-100,0	0,0	3,5	4,3	0	65	89
Abbigliamento	84.301	81.832	3.314,4	-176.700	-67,7	4,1	0,1	12,3	83	2	256
Chimica, petrolchimica, gomma e materie plastiche	100.564	14.990	17,5	-95.769	-48,8	4,9	4,6	9,3	99	84	192
Pelli, cuoio e calzature	0	-17.162	-100,0	0	--	0,0	0,9	0,0	0	17	0
Lavorazione minerali non metalliferi	65.834	-93.424	-58,7	-140.673	-68,1	3,2	8,6	9,7	65	156	202
Carta, stampa ed editoria	34.430	-41.224	-54,5	-22.166	-39,2	1,7	4,1	2,7	34	74	55
Installazione impianti per l'edilizia	1.440	-1.654	-53,5	-6.893	-82,7	0,1	0,2	0,4	1	3	8
Energia elettrica, gas e acqua	0	0	--	0	--	0,0	0,0	0,0	0	0	0
Trasporti e comunicazioni	34.758	-6.295	-15,3	17.901	106,2	1,7	2,2	0,8	34	40	17
Tabacchicoltura	0	0	--	0	--	0,0	0,0	0,0	0	0	0
Servizi	0	0	--	0	--	0,0	0,0	0,0	0	0	0
Varie	0	-1.306	-100,0	0	--	0,0	0,1	0,0	0	1	0
Commercio all'ingrosso	7.214	-21.727	-75,1	-344	-4,6	0,4	1,6	0,4	7	28	7
Commercio al minuto	96.902	95.127	5.359,3	85.344	738,4	4,8	0,1	0,5	95	2	11
Attività varie (Professionisti, artisti, scuole e istituti privati di istruzione, istituti di vigilanza, case di cura private)	11.347	-2.395	-17,4	11.347	--	0,6	0,7	0,0	11	13	0
Intermediari (Agenzie viaggio, immobiliari, di brokeraggio, magazzini di custodia conto terzi)	0	0	--	-14.144	-100,0	0,0	0,0	0,7	0	0	14
Alberghi, pubblici esercizi e attività similari	0	0	--	0	--	0,0	0,0	0,0	0	0	0
Industria edile	100.941	-69.386	-40,7	89.830	808,5	5,0	9,2	0,5	99	167	11
Artigianato edile	0	0	--	0	--	0,0	0,0	0,0	0	0	0
Industria lapidei	3.162	3.162	--	-56.868	-94,7	0,2	0,0	2,8	3	0	59
Artigianato lapidei	0	0	--	0	--	0,0	0,0	0,0	0	0	0
Tot. edilizia	104.103	-66.224	-38,9	32.962	46,3	5,1	9,2	3,4	102	167	70
Altro	0	0	--	0	--	0,0	0,0	0,0	0	0	0
Totale	2.039.146	177.803	9,6	-80.571	-3,8	100,0	100,0	100,0	1.999	1.825	2.078

Umbria. Ore autorizzate di Cassa integrazione in deroga - Gennaio-Giugno 2015

OPERA/ Ore autorizzate - Umbria	Gennaio- Giugno 2015	Var. rispetto Gennaio- Giugno 2014		Var. rispetto Gennaio- Giugno 2013		Distribuzione percentuale			Stima UL (170 ore mensili)		
		V.A.	V%	V.A.	V%	Gennaio- Giugno 2015	Stesso periodo 2014	Stesso periodo 2013	Gennaio- Giugno 2015	Stesso periodo 2014	Stesso periodo 2013
Attività economiche connesse con l'agricoltura	762	338	79,7	-7.781	-91,1	0,1	0,0	0,5	1	0	8
Estrazione minerali metalliferi e non	392	-268	-40,6	-816	-67,5	0,0	0,1	0,1	0	1	1
Legno	90.586	40.230	79,9	-14.860	-14,1	7,2	5,9	6,4	89	49	103
Alimentari	21.418	13.796	181,0	3.009	16,3	1,7	0,9	1,1	21	7	18
Metallurgiche	23.383	21.038	897,1	16.174	224,4	1,8	0,3	0,4	23	2	7
Meccaniche	192.315	-23.331	-10,8	-100.995	-34,4	15,2	25,4	17,9	189	211	288
Tessili	72.378	24.901	52,4	-47.530	-39,6	5,7	5,6	7,3	71	47	118
Abbigliamento	73.786	-12.699	-14,7	-18.705	-20,2	5,8	10,2	5,6	72	85	91
Chimica, petrolchimica, gomma e materie plastiche	7.507	900	13,6	-4.136	-35,5	0,6	0,8	0,7	7	6	11
Pelli, cuoio e calzature	2.518	-375	-13,0	-18.321	-87,9	0,2	0,3	1,3	2	3	20
Lavorazione minerali non metalliferi	108.311	64.450	146,9	-1.129	-1,0	8,6	5,2	6,7	106	43	107
Carta, stampa ed editoria	35.317	6.425	22,2	-5.909	-14,3	2,8	3,4	2,5	35	28	40
Installazione impianti per l'edilizia	8.179	8.179	--	-75.447	-90,2	0,6	0,0	5,1	8	0	82
Energia elettrica, gas e acqua	0	0	--	0	--	0,0	0,0	0,0	0	0	0
Trasporti e comunicazioni	39.548	17.926	82,9	8.173	26,0	3,1	2,5	1,9	39	21	31
Tabacchicoltura	0	0	--	0	--	0,0	0,0	0,0	0	0	0
Servizi	16.687	7.314	78,0	-21.166	-55,9	1,3	1,1	2,3	16	9	37
Varie	8.063	4.787	146,1	-2.027	-20,1	0,6	0,4	0,6	8	3	10
Commercio all'ingrosso	51.577	23.616	84,5	-18.591	-26,5	4,1	3,3	4,3	51	27	69
Commercio al minuto	103.340	57.333	124,6	6.596	6,8	8,2	5,4	5,9	101	45	95
Attività varie (Professionisti, artisti, scuole e istituti privati di istruzione, istituti di vigilanza, case di cura private)	186.977	104.247	126,0	-34.045	-15,4	14,8	9,7	13,5	183	81	217
Intermediari (Agenzie viaggio, immobiliari, di brokeraggio, magazzini di custodia conto terzi)	81	-7.023	-98,9	-2.061	-96,2	0,0	0,8	0,1	0	7	2
Alberghi, pubblici esercizi e attività similari	49.492	4.728	10,6	-79.457	-61,6	3,9	5,3	7,9	49	44	126
Industria edile	43.695	4.707	12,1	-24.804	-36,2	3,5	4,6	4,2	43	38	67
Artigianato edile	126.193	55.580	78,7	76.457	153,7	10,0	8,3	3,0	124	69	49
Industria lapidei	0	0	--	-519	-100,0	0,0	0,0	0,0	0	0	1
Artigianato lapidei	1.320	1.320	--	-304	-18,7	0,1	0,0	0,1	1	0	2
Tot. edilizia	171.208	61.607	56,2	50.830	42,2	13,5	12,9	7,4	168	107	118
Altro	200	200	--	-220	-52,4	0,0	0,0	0,0	0	0	0
Totale	1.266.012	417.450	49,2	-371.236	-22,7	100,0	100,0	100,0	1.241	832	1.605

Umbria. Ore autorizzate di Cassa integrazione ordinaria, straordinaria e in deroga - Gennaio-Giugno 2015

OPERA/ Ore autorizzate - Umbria	Gennaio- Giugno 2015	Var. rispetto Gennaio- Giugno 2014		Var. rispetto Gennaio- Giugno 2013		Distribuzione percentuale			Stima UL (170 ore mensili)		
		V.A.	V%	V.A.	V%	Gennaio- Giugno 2015	Stesso periodo 2014	Stesso periodo 2013	Gennaio- Giugno 2015	Stesso periodo 2014	Stesso periodo 2013
Attività economiche connesse con l'agricoltura	1.082	658	155,2	-7.797	-87,8	0,0	0,0	0,1	1	0	9
Estrazione minerali metalliferi e non	3.148	-936	-22,9	-932	-22,8	0,1	0,1	0,1	3	4	4
Legno	252.121	60.992	31,9	-135.023	-34,9	4,7	3,6	5,9	247	187	380
Alimentari	412.396	374.413	985,7	352.443	587,9	7,6	0,7	0,9	404	37	59
Metallurgiche	245.016	92.822	61,0	92.879	61,0	4,5	2,8	2,3	240	149	149
Meccaniche	1.603.924	-500.704	-23,8	-541.834	-25,3	29,6	39,1	32,5	1.572	2.063	2.104
Tessili	114.882	-28.277	-19,8	-133.145	-53,7	2,1	2,7	3,8	113	140	243
Abbigliamento	241.870	48.258	24,9	-183.241	-43,1	4,5	3,6	6,4	237	190	417
Chimica, petrolchimica, gomma e materie plastiche	183.899	-10.308	-5,3	-149.994	-44,9	3,4	3,6	5,1	180	190	327
Pelli, cuoio e calzature	28.888	7	0,0	-40.148	-58,2	0,5	0,5	1,0	28	28	68
Lavorazione minerali non metalliferi	385.460	-112.656	-22,6	-162.117	-29,6	7,1	9,3	8,3	378	488	537
Carta, stampa ed editoria	110.226	-55.284	-33,4	-111.583	-50,3	2,0	3,1	3,4	108	162	217
Installazione impianti per l'edilizia	112.969	16.474	17,1	-19.241	-14,6	2,1	1,8	2,0	111	95	130
Energia elettrica, gas e acqua	144	144	--	144	--	0,0	0,0	0,0	0	0	0
Trasporti e comunicazioni	134.787	41.518	44,5	15.267	12,8	2,5	1,7	1,8	132	91	117
Tabacchicoltura	0	0	--	0	--	0,0	0,0	0,0	0	0	0
Servizi	16.687	7.314	78,0	-21.166	-55,9	0,3	0,2	0,6	16	9	37
Varie	26.518	10.685	67,5	4.285	19,3	0,5	0,3	0,3	26	16	22
Commercio all'ingrosso	58.791	1.889	3,3	-18.935	-24,4	1,1	1,1	1,2	58	56	76
Commercio al minuto	200.242	152.460	319,1	91.940	84,9	3,7	0,9	1,6	196	47	106
Attività varie (Professionisti, artisti, scuole e istituti privati di istruzione, istituti di vigilanza, case di cura private)	198.324	101.852	105,6	-22.698	-10,3	3,7	1,8	3,3	194	95	217
Intermediari (Agenzie viaggio, immobiliari, di brokeraggio, magazzini di custodia conto terzi)	81	-7.023	-98,9	-16.205	-99,5	0,0	0,1	0,2	0	7	16
Alberghi, pubblici esercizi e attività similari	49.492	4.728	10,6	-79.457	-61,6	0,9	0,8	2,0	49	44	126
Industria edile	548.572	-135.291	-19,8	-57.055	-9,4	10,1	12,7	9,2	538	670	594
Artigianato edile	441.214	-15.663	-3,4	1.176	0,3	8,2	8,5	6,7	433	448	431
Industria lapidei	31.720	-13.407	-29,7	-48.615	-60,5	0,6	0,8	1,2	31	44	79
Artigianato lapidei	4.916	-1.638	-25,0	-1.383	-22,0	0,1	0,1	0,1	5	6	6
Tot. edilizia	1.026.422	-165.999	-13,9	-105.877	-9,4	19,0	22,2	17,1	1.006	1.169	1.110
Altro	200	200	--	-220	-52,4	0,0	0,0	0,0	0	0	0
Totale	5.409.556	32.358	0,6	-1.195.477	-18,1	100,0	100,0	100,0	5.303	5.272	6.476

Umbria. Ore autorizzate di Cassa integrazione ordinaria - Gennaio-Giugno 2015

IMPIEGATI Ore autorizzate - Umbria	Gennaio- Giugno 2015	Var. rispetto Gennaio- Giugno 2014		Var. rispetto Gennaio- Giugno 2013		Distribuzione percentuale			Stima UL (170 ore mensili)		
		V.A.	V%	V.A.	V%	Gennaio- Giugno 2015	Stesso periodo 2014	Stesso periodo 2013	Gennaio- Giugno 2015	Stesso periodo 2014	Stesso periodo 2013
Attività economiche connesse con l'agricoltura	0	0	--	0	--	0,0	0,0	0,0	0	0	0
Estrazione minerali metalliferi e non	0	0	--	0	--	0,0	0,0	0,0	0	0	0
Legno	8.399	-19.647	-70,1	-30.695	-78,5	1,6	5,1	6,1	8	27	38
Alimentari	8.899	2.804	46,0	1.796	25,3	1,7	1,1	1,1	9	6	7
Metallurgiche	14.492	3.004	26,1	-8.228	-36,2	2,7	2,1	3,6	14	11	22
Meccaniche	242.381	-4.261	-1,7	-73.537	-23,3	45,7	44,5	49,4	238	242	310
Tessili	10.190	-226	-2,2	1.682	19,8	1,9	1,9	1,3	10	10	8
Abbigliamento	24.338	-9.863	-28,8	18.746	335,2	4,6	6,2	0,9	24	34	5
Chimica, petrolchimica, gomma e materie plastiche	17.450	-5.399	-23,6	-20.129	-53,6	3,3	4,1	5,9	17	22	37
Pelli, cuoio e calzature	981	981	--	-1.403	-58,9	0,2	0,0	0,4	1	0	2
Lavorazione minerali non metalliferi	103.845	28.809	38,4	19.440	23,0	19,6	13,5	13,2	102	74	83
Carta, stampa ed editoria	5.235	-15.597	-74,9	-25.437	-82,9	1,0	3,8	4,8	5	20	30
Installazione impianti per l'edilizia	23.392	-1.853	-7,3	13.139	128,1	4,4	4,6	1,6	23	25	10
Energia elettrica, gas e acqua	128	128	--	128	--	0,0	0,0	0,0	0	0	0
Trasporti e comunicazioni	3.167	1.118	54,6	-5.124	-61,8	0,6	0,4	1,3	3	2	8
Tabacchicoltura	0	0	--	0	--	0,0	0,0	0,0	0	0	0
Servizi	0	0	--	0	--	0,0	0,0	0,0	0	0	0
Varie	3.678	-1.261	-25,5	1.322	56,1	0,7	0,9	0,4	4	5	2
Industria edile	43.424	-1.838	-4,1	-8.358	-16,1	8,2	8,2	8,1	43	44	51
Artigianato edile	13.090	1.547	13,4	5.852	80,9	2,5	2,1	1,1	13	11	7
Industria lapidei	7.692	-1.845	-19,3	3.116	68,1	1,4	1,7	0,7	8	9	4
Artigianato lapidei	0	-352	-100,0	-648	-100,0	0,0	0,1	0,1	0	0	1
Tot. Gestione edilizia	64.206	-2.488	-3,7	-38	-0,1	12,1	12,0	10,1	63	65	63
Totale	530.781	-23.751	-4,3	-108.338	-17,0	100	100	100	520	544	627

Umbria. Ore autorizzate di Cassa integrazione straordinaria - Gennaio-Giugno 2015

IMPIEGATI Ore autorizzate - Umbria	Gennaio- Giugno 2015	Var. rispetto Gennaio- Giugno 2014		Var. rispetto Gennaio- Giugno 2013		Distribuzione percentuale			Stima UL (170 ore mensili)		
		V.A.	V%	V.A.	V%	Gennaio- Giugno 2015	Stesso periodo 2014	Stesso periodo 2013	Gennaio- Giugno 2015	Stesso periodo 2014	Stesso periodo 2013
Attività economiche connesse con l'agricoltura	0	0	--	0	--	0,0	0,0	0,0	0	0	0
Estrazione minerali metalliferi e non	0	0	--	0	--	0,0	0,0	0,0	0	0	0
Legno	27.253	22.597	485,3	2.339	9,4	4,6	0,9	7,5	27	5	24
Alimentari	7.920	7.461	1.625,5	7.920	--	1,3	0,1	0,0	8	0	0
Metallurgiche	28.912	11.343	64,6	28.912	--	4,9	3,5	0,0	28	17	0
Meccaniche	307.641	83.409	37,2	194.738	172,5	51,8	44,8	34,1	302	220	111
Tessili	0	-19.080	-100,0	-26.423	-100,0	0,0	3,8	8,0	0	19	26
Abbigliamento	1.611	1.523	1.730,7	-5.953	-78,7	0,3	0,0	2,3	2	0	7
Chimica, petrolchimica, gomma e materie plastiche	18.198	8.312	84,1	-16.082	-46,9	3,1	2,0	10,3	18	10	34
Pelli, cuoio e calzature	0	0	--	0	--	0,0	0,0	0,0	0	0	0
Lavorazione minerali non metalliferi	25.448	-75.112	-74,7	-36.132	-58,7	4,3	20,1	18,6	25	99	60
Carta, stampa ed editoria	7.738	-17.030	-68,8	1.071	16,1	1,3	5,0	2,0	8	24	7
Installazione impianti per l'edilizia	5.988	1.442	31,7	857	16,7	1,0	0,9	1,5	6	4	5
Energia elettrica, gas e acqua	0	0	--	0	--	0,0	0,0	0,0	0	0	0
Trasporti e comunicazioni	5.942	1.982	50,1	4.547	325,9	1,0	0,8	0,4	6	4	1
Tabacchicoltura	0	0	--	0	--	0,0	0,0	0,0	0	0	0
Servizi	0	0	--	0	--	0,0	0,0	0,0	0	0	0
Varie	0	-520	-100,0	0	--	0,0	0,1	0,0	0	1	0
Commercio all'ingrosso	15.622	5.823	59,4	-8.132	-34,2	2,6	2,0	7,2	15	10	23
Commercio al minuto	102.971	102.023	10.761,9	93.383	974,0	17,3	0,2	2,9	101	1	9
Attività varie (Professionisti, artisti, scuole e istituti privati di istruzione, istituti di vigilanza, case di cura private)	2.287	2.287	--	2.287	--	0,4	0,0	0,0	2	0	0
Intermediari (Agenzie viaggio, immobiliari, di brokeraggio, magazzini di custodia conto terzi)	0	0	--	0	--	0,0	0,0	0,0	0	0	0
Alberghi, pubblici esercizi e attività similari	0	0	--	0	--	0,0	0,0	0,0	0	0	0
Industria edile	33.210	-46.068	-58,1	30.687	1.216,3	5,6	15,8	0,8	33	78	2
Artigianato edile	0	0	--	0	--	0,0	0,0	0,0	0	0	0
Industria lapidei	3.456	3.456	--	-11.160	-76,4	0,6	0,0	4,4	3	0	14
Artigianato lapidei	0	0	--	0	--	0,0	0,0	0,0	0	0	0
Tot. edilizia	36.666	-42.612	-53,8	19.527	113,9	6,2	15,8	5,2	36	78	17
Altro	0	0	--	0	--	0,0	0,0	0,0	0	0	0
Totale	594.197	93.848	18,8	262.859	79,3	100,0	100,0	100,0	583	491	325

Umbria. Ore autorizzate di Cassa integrazione in deroga - Gennaio-Giugno 2015

IMPIEGATI Ore autorizzate - Umbria	Gennaio- Giugno 2015	Var. rispetto Gennaio- Giugno 2014		Var. rispetto Gennaio- Giugno 2013		Distribuzione percentuale			Stima UL (170 ore mensili)		
		V.A.	V%	V.A.	V%	Gennaio- Giugno 2015	Stesso periodo 2014	Stesso periodo 2013	Gennaio- Giugno 2015	Stesso periodo 2014	Stesso periodo 2013
Attività economiche connesse con l'agricoltura	0	-144	-100,0	0	—	0,0	0,1	0,0	0	0	0
Estrazione minerali metalliferi e non	0	-170	-100,0	0	—	0,0	0,1	0,0	0	0	0
Legno	11.793	3.073	35,2	-2.958	-20,1	2,6	3,0	3,0	12	9	14
Alimentari	909	418	85,1	-889	-49,4	0,2	0,2	0,4	1	0	2
Metallurgiche	856	856	—	-1.016	-54,3	0,2	0,0	0,4	1	0	2
Meccaniche	40.493	3.767	10,3	-9.549	-19,1	8,8	12,8	10,3	40	36	49
Tessili	4.087	1.471	56,2	-6.323	-60,7	0,9	0,9	2,2	4	3	10
Abbigliamento	5.260	2.039	63,3	-4.079	-43,7	1,1	1,1	1,9	5	3	9
Chimica, petrolchimica, gomma e materie plastiche	4.581	3.544	341,8	435	10,5	1,0	0,4	0,9	4	1	4
Pelli, cuoio e calzature	0	-126	-100,0	-692	-100,0	0,0	0,0	0,1	0	0	1
Lavorazione minerali non metalliferi	17.382	12.831	281,9	2.474	16,6	3,8	1,6	3,1	17	4	15
Carta, stampa ed editoria	6.035	-658	-9,8	553	10,1	1,3	2,3	1,1	6	7	5
Installazione impianti per l'edilizia	886	886	—	-7.799	-89,8	0,2	0,0	1,8	1	0	9
Energia elettrica, gas e acqua	0	0	—	0	—	0,0	0,0	0,0	0	0	0
Trasporti e comunicazioni	6.803	4.082	150,0	2.987	78,3	1,5	0,9	0,8	7	3	4
Tabacchicoltura	0	0	—	0	—	0,0	0,0	0,0	0	0	0
Servizi	4.375	1.584	56,8	-10.979	-71,5	1,0	1,0	3,2	4	3	15
Varie	1.785	834	87,7	-1.007	-36,1	0,4	0,3	0,6	2	1	3
Commercio all'ingrosso	50.794	24.036	89,8	10.210	25,2	11,1	9,3	8,4	50	26	40
Commercio al minuto	50.922	3.343	7,0	-21.533	-29,7	11,1	16,6	15,0	50	47	71
Attività varie (Professionisti, artisti, scuole e istituti privati di istruzione, istituti di vigilanza, case di cura private)	180.311	83.582	86,4	50.747	39,2	39,3	33,7	26,8	177	95	127
Intermediari (Agenzie viaggio, immobiliari, di brokeraggio, magazzini di custodia conto terzi)	12.991	5.591	75,6	-1.427	-9,9	2,8	2,6	3,0	13	7	14
Alberghi, pubblici esercizi e attività similari	12.547	1.595	14,6	-9.162	-42,2	2,7	3,8	4,5	12	11	21
Industria edile	15.416	-167	-1,1	-23.851	-60,7	3,4	5,4	8,1	15	15	38
Artigianato edile	12.265	7.303	147,2	9.771	391,8	2,7	1,7	0,5	12	5	2
Industria lapidei	0	0	—	0	—	0,0	0,0	0,0	0	0	0
Artigianato lapidei	200	200	—	-220	-52,4	0,0	0,0	0,1	0	0	0
Tot. edilizia	27.881	7.336	35,7	-14.300	-33,9	6,1	7,2	8,7	27	20	41
Altro	1.520	1.520	—	-524	-25,6	0,3	0,0	0,4	1	0	2
Totale	458.895	171.971	59,9	-24.983	-5,2	100,0	100,0	100,0	450	281	474

Umbria. Ore autorizzate di Cassa integrazione ordinaria, straordinaria e in deroga - Gennaio-Giugno 2015

IMPIEGATI Ore autorizzate - Umbria	Gennaio- Giugno 2015	Var. rispetto Gennaio- Giugno 2014		Var. rispetto Gennaio- Giugno 2013		Distribuzione percentuale			Stima UL (170 ore mensili)		
		V.A.	V%	V.A.	V%	Gennaio- Giugno 2015	Stesso periodo 2014	Stesso periodo 2013	Gennaio- Giugno 2015	Stesso periodo 2014	Stesso periodo 2013
Attività economiche connesse con l'agricoltura	0	-144	-100,0	0	—	0,0	0,0	0,0	0	0	0
Estrazione minerali metalliferi e non	0	-170	-100,0	0	—	0,0	0,0	0,0	0	0	0
Legno	47.445	6.023	14,5	-31.314	-39,8	3,0	3,1	5,4	47	41	77
Alimentari	17.728	10.683	151,6	8.827	99,2	1,1	0,5	0,6	17	7	9
Metallurgiche	44.260	15.203	52,3	19.668	80,0	2,8	2,2	1,7	43	28	24
Meccaniche	590.515	82.915	16,3	111.652	23,3	37,3	37,8	32,9	579	498	469
Tessili	14.277	-17.835	-55,5	-31.064	-68,5	0,9	2,4	3,1	14	31	44
Abbigliamento	31.209	-6.301	-16,8	8.714	38,7	2,0	2,8	1,5	31	37	22
Chimica, petrolchimica, gomma e materie plastiche	40.229	6.457	19,1	-35.776	-47,1	2,5	2,5	5,2	39	33	75
Pelli, cuoio e calzature	981	855	678,6	-2.095	-68,1	0,1	0,0	0,2	1	0	3
Lavorazione minerali non metalliferi	146.675	-33.472	-18,6	-14.218	-8,8	9,3	13,4	11,1	144	177	158
Carta, stampa ed editoria	19.008	-33.285	-63,7	-23.813	-55,6	1,2	3,9	2,9	19	51	42
Installazione impianti per l'edilizia	30.266	475	1,6	6.197	25,7	1,9	2,2	1,7	30	29	24
Energia elettrica, gas e acqua	128	128	—	128	—	0,0	0,0	0,0	0	0	0
Trasporti e comunicazioni	15.912	7.182	82,3	2.410	17,8	1,0	0,7	0,9	16	9	13
Tabacchicoltura	0	0	—	0	—	0,0	0,0	0,0	0	0	0
Servizi	4.375	1.584	56,8	-10.979	-71,5	0,3	0,2	1,1	4	3	15
Varie	5.463	-947	-14,8	315	6,1	0,3	0,5	0,4	5	6	5
Commercio all'ingrosso	66.416	29.859	81,7	2.078	3,2	4,2	2,7	4,4	65	36	63
Commercio al minuto	153.893	105.366	217,1	71.850	87,6	9,7	3,6	5,6	151	48	80
Attività varie (Professionisti, artisti, scuole e istituti privati di istruzione, istituti di vigilanza, case di cura private)	182.598	85.869	88,8	53.034	40,9	11,5	7,2	8,9	179	95	127
Intermediari (Agenzie viaggio, immobiliari, di brokeraggio, magazzini di custodia conto terzi)	12.991	5.591	75,6	-1.427	-9,9	0,8	0,6	1,0	13	7	14
Alberghi, pubblici esercizi e attività similari	12.547	1.595	14,6	-9.162	-42,2	0,8	0,8	1,5	12	11	21
Industria edile	92.050	-48.073	-34,3	-1.522	-1,6	5,8	10,4	6,4	90	137	92
Artigianato edile	25.355	8.850	53,6	15.623	160,5	1,6	1,2	0,7	25	16	10
Industria lapidei	11.148	1.611	16,9	-8.044	-41,9	0,7	0,7	1,3	11	9	19
Artigianato lapidei	200	-152	-43,2	-868	-81,3	0,0	0,0	0,1	0	0	1
Tot. edilizia	128.753	-37.764	-22,7	5.189	4,2	8,1	12,4	8,5	126	163	121
Altro	1.520	1.520	—	-524	-25,6	0,1	0,0	0,1	1	0	2
Totale	1.583.873	242.068	18,0	129.538	8,9	100,0	100,0	100,0	1.553	1.315	1.426

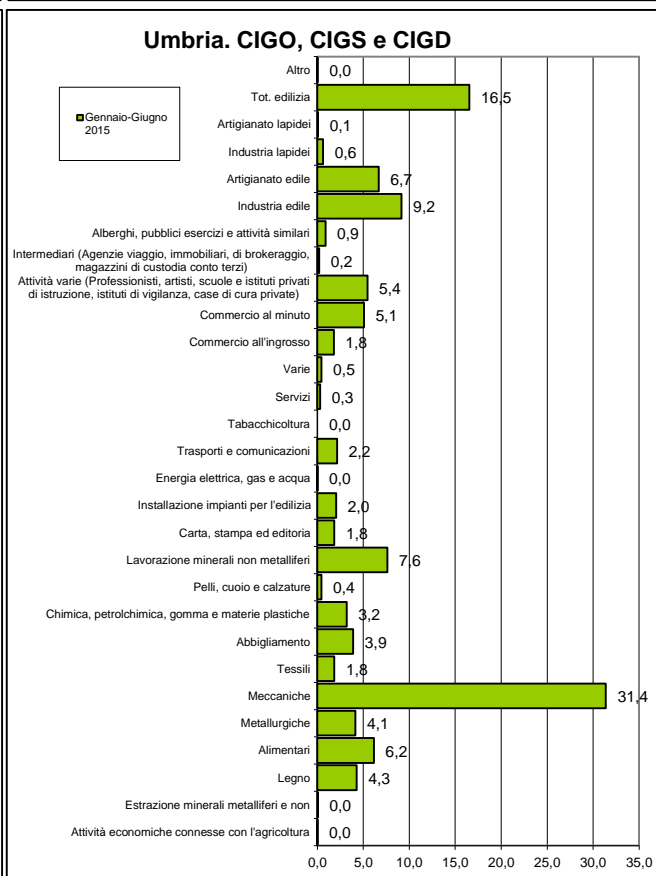
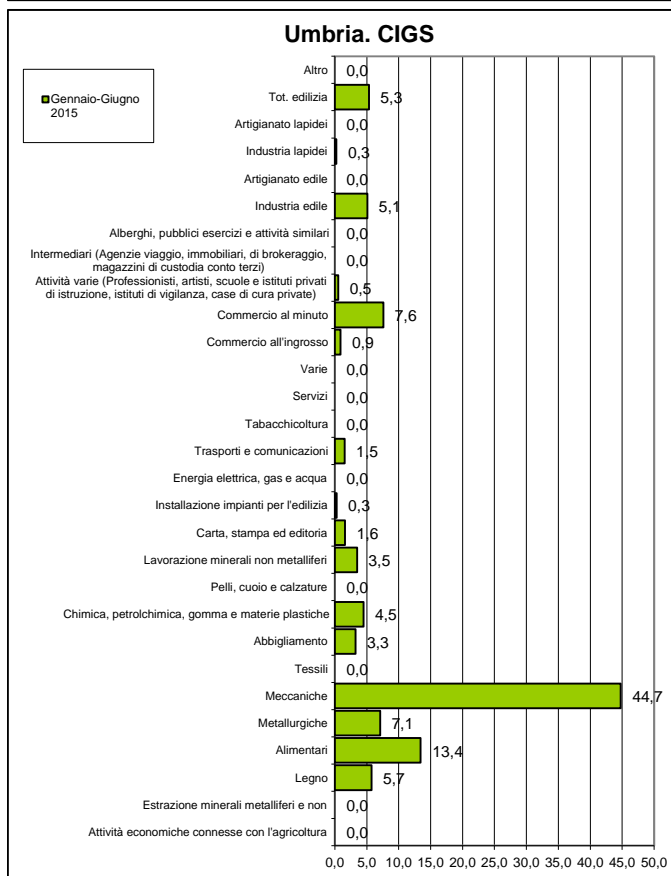
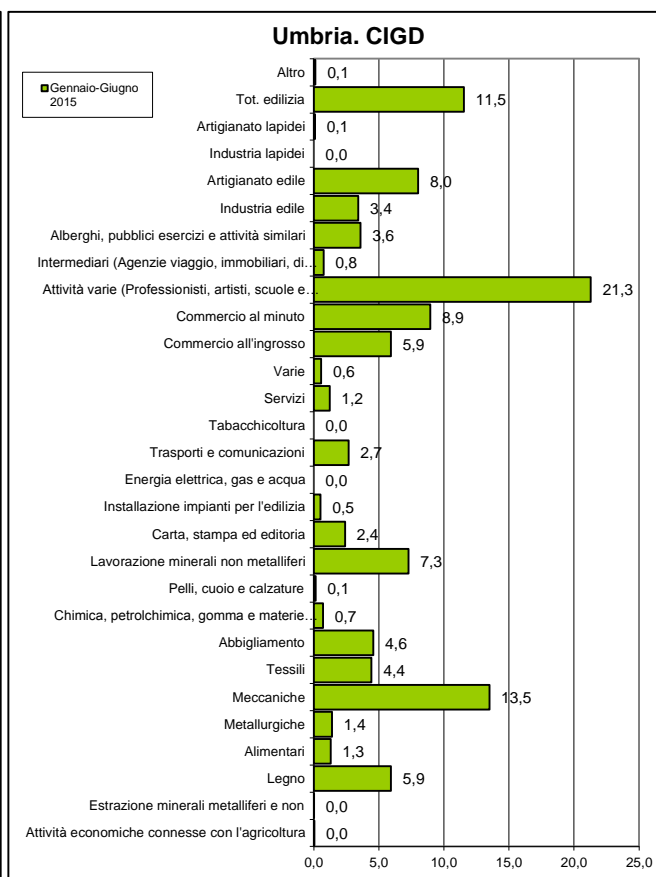
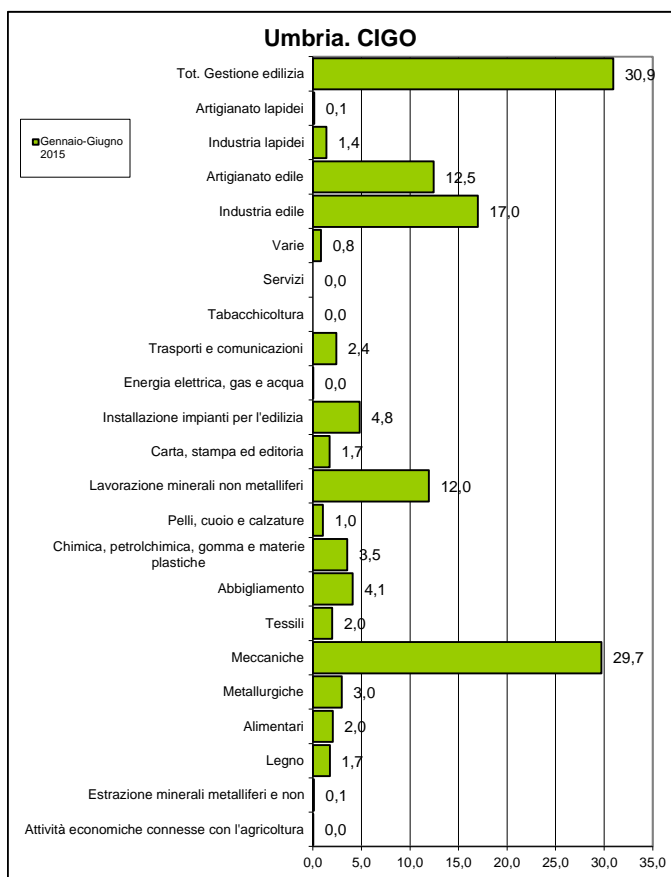

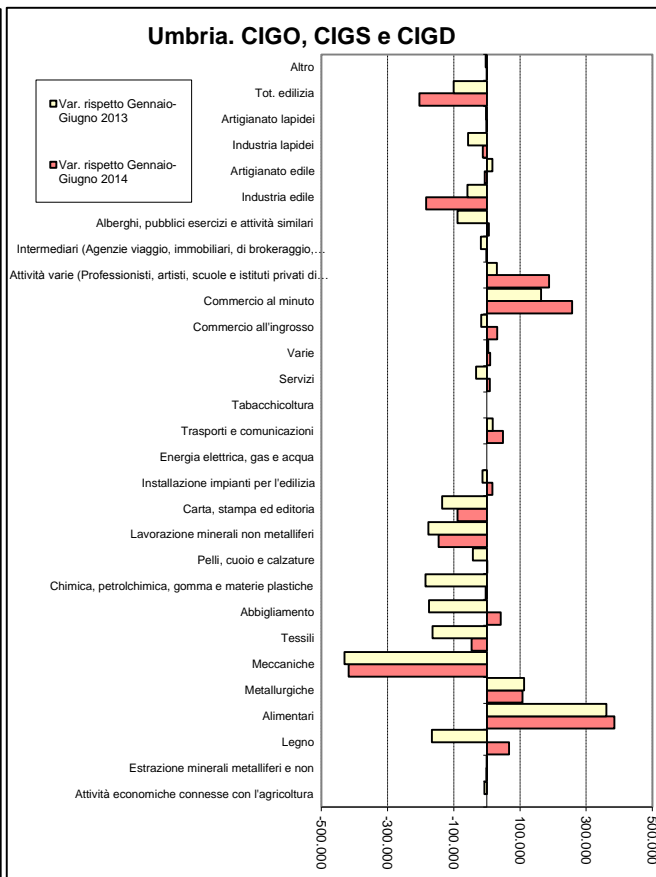
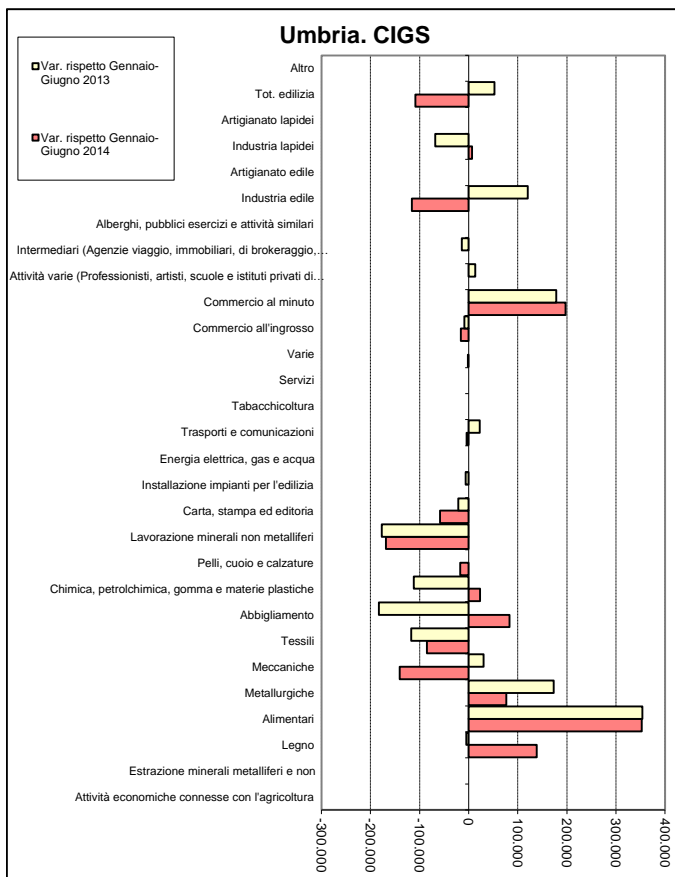
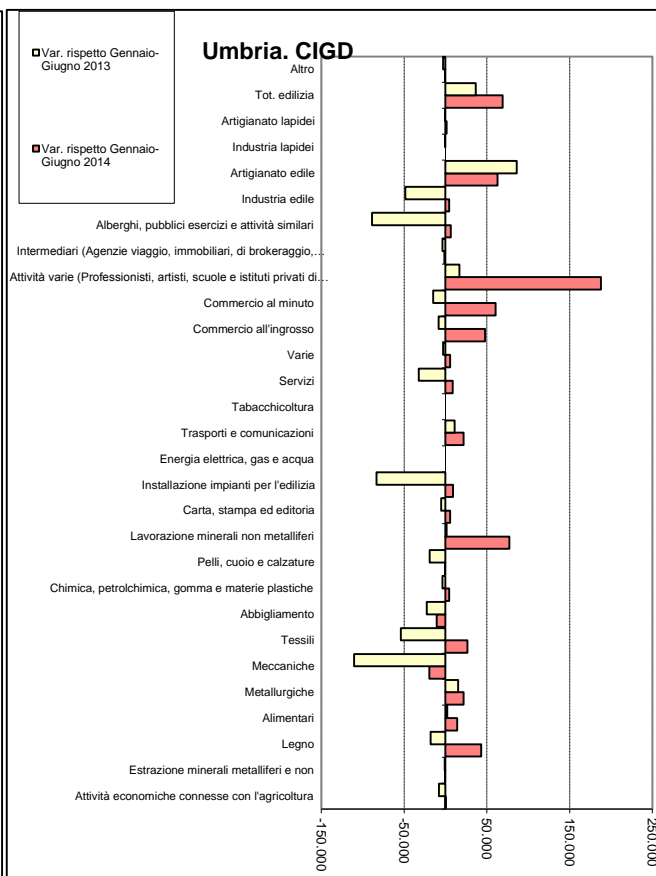
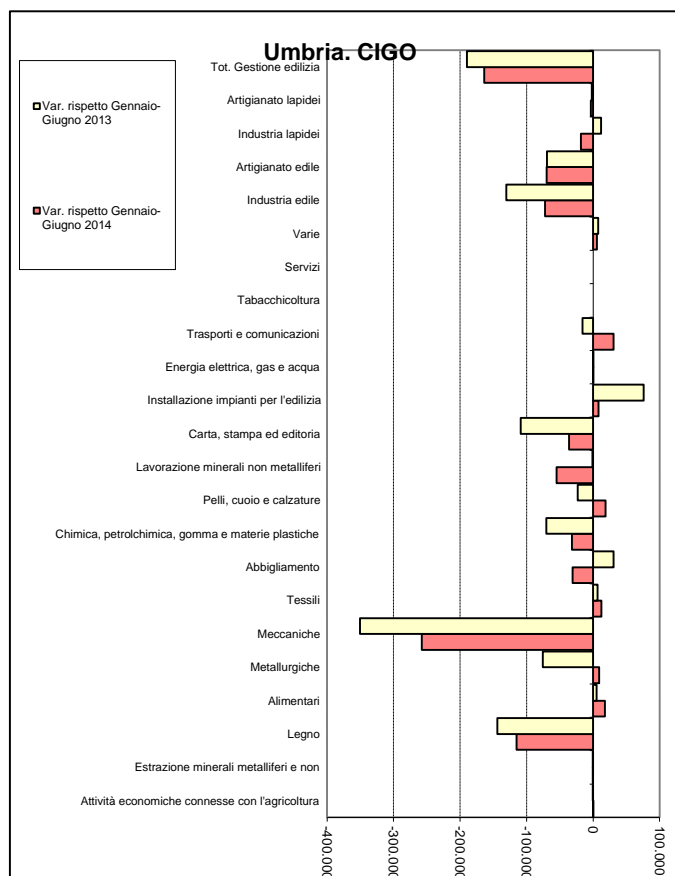

Ore autorizzate di Cassa integrazione ordinaria nelle due province

		Perugia			Terni			UMBRIA		
		Ore autorizzate agli Operai	Ore autorizzate agli Impiegati	Totale ore autorizzate	Ore autorizzate agli Operai	Ore autorizzate agli Impiegati	Totale ore autorizzate	Ore autorizzate agli Operai	Ore autorizzate agli Impiegati	Totale ore autorizzate
2015	Gennaio-Giugno	1.645.695	457.198	2.102.893	398.003	62.689	460.692	2.043.698	519.887	2.563.585
2014	Gennaio-Giugno	2.296.914	505.942	2.802.856	370.379	48.590	418.969	2.667.293	554.532	3.221.825
2013	Gennaio-Giugno	2.410.652	582.944	2.993.596	437.416	56.175	493.591	2.848.068	639.119	3.487.187
Var. annua 2014 / 2015		-651.219	-48.744	-699.963	27.624	14.099	41.723	-623.595	-34.645	-658.240
Var %		-28,4	-9,6	-25,0	7,5	29,0	10,0	-23,4	-6,2	-20,4
Var. annua 2013 / 2015		-764.957	-125.746	-890.703	-39.413	6.514	-32.899	-804.370	-119.232	-923.602
Var %		-31,7	-21,6	-29,8	-9,0	11,6	-6,7	-28,2	-18,7	-26,5
UL	2015	1.613	448	2.062	390	61	452	2.004	510	2.513
	2014	2.252	496	2.748	363	48	411	2.615	544	3.159
	2013	2.363	572	2.935	429	55	484	2.792	627	3.419
Distr. %	2015	80,5	87,9	82,0	19,5	12,1	18,0	100	100	100
	2014	86,1	91,2	87,0	13,9	8,8	13,0	100	100	100
	2013	84,6	91,2	85,8	15,4	8,8	14,2	100	100	100

Ore autorizzate di Cassa integrazione straordinaria nelle due province

		Perugia			Terni			UMBRIA		
		Ore autorizzate agli Operai	Ore autorizzate agli Impiegati	Totale ore autorizzate	Ore autorizzate agli Operai	Ore autorizzate agli Impiegati	Totale ore autorizzate	Ore autorizzate agli Operai	Ore autorizzate agli Impiegati	Totale ore autorizzate
2015	Gennaio-Giugno	1.740.777	402.007	2.142.784	249.019	170.932	419.951	1.989.796	572.939	2.562.735
2014	Gennaio-Giugno	2.849.774	719.687	3.569.461	399.816	187.366	587.182	3.249.590	907.053	4.156.643
2013	Gennaio-Giugno	4.371.383	909.573	5.280.956	595.005	244.987	839.992	4.966.388	1.154.560	6.120.948
Var. annua 2014 / 2015		-1.108.997	-317.680	-1.426.677	-150.797	-16.434	-167.231	-1.259.794	-334.114	-1.593.908
Var %		-38,9	-44,1	-40,0	-37,7	-8,8	-28,5	-38,8	-36,8	-38,3
Var. annua 2013 / 2015		-2.630.606	-507.566	-3.138.172	-345.986	-74.055	-420.041	-2.976.592	-581.621	-3.558.213
Var %		-60,2	-55,8	-59,4	-58,1	-30,2	-50,0	-59,9	-50,4	-58,1
UL	2015	1.707	394	2.101	244	168	412	1.951	562	2.512
	2014	2.794	706	3.499	392	184	576	3.186	889	4.075
	2013	4.286	892	5.177	583	240	824	4.869	1.132	6.001
Distr. %	2015	87,5	70,2	83,6	12,5	29,8	16,4	100	100	100
	2014	87,7	79,3	85,9	12,3	20,7	14,1	100	100	100
	2013	88,0	78,8	86,3	12,0	21,2	13,7	100	100	100

Ore autorizzate di Cassa integrazione in deroga nelle due province

		Perugia			Terni			UMBRIA		
		Ore autorizzate agli Operai	Ore autorizzate agli Impiegati	Totale ore autorizzate	Ore autorizzate agli Operai	Ore autorizzate agli Impiegati	Totale ore autorizzate	Ore autorizzate agli Operai	Ore autorizzate agli Impiegati	Totale ore autorizzate
2015	Gennaio-Giugno	990.303	341.277	1.331.580	275.709	117.207	392.916	1.266.012	458.484	1.724.496
2014	Gennaio-Giugno	2.233.563	583.645	2.817.208	431.390	160.217	591.607	2.664.953	743.862	3.408.815
2013	Gennaio-Giugno	3.447.079	1.125.574	4.572.653	908.079	272.857	1.180.936	4.355.158	1.398.431	5.753.589
Var. annua 2014 / 2015		-1.243.260	-242.368	-1.485.628	-155.681	-43.010	-198.691	-1.398.941	-285.378	-1.684.319
Var %		-55,7	-41,5	-52,7	-36,1	-26,8	-33,6	-52,5	-38,4	-49,4
Var. annua 2013 / 2015		-2.456.776	-784.297	-3.241.073	-632.370	-155.650	-788.020	-3.089.146	-939.947	-4.029.093
Var %		-71,3	-69,7	-70,9	-69,6	-57,0	-66,7	-70,9	-67,2	-70,0
UL	2015	971	335	1.305	270	115	385	1.241	449	1.691
	2014	2.190	572	2.762	423	157	580	2.613	729	3.342
	2013	3.379	1.104	4.483	890	268	1.158	4.270	1.371	5.641
Distr. %	2015	78,2	74,4	77,2	21,8	25,6	22,8	100	100	100
	2014	83,8	78,5	82,6	16,2	21,5	17,4	100	100	100
	2013	79,1	80,5	79,5	20,9	19,5	20,5	100	100	100

Ore autorizzate di Cassa integrazione ordinaria, straordinaria e in deroga nelle due province

		Perugia			Terni			UMBRIA		
		Ore autorizzate agli Operai	Ore autorizzate agli Impiegati	Totale ore autorizzate	Ore autorizzate agli Operai	Ore autorizzate agli Impiegati	Totale ore autorizzate	Ore autorizzate agli Operai	Ore autorizzate agli Impiegati	Totale ore autorizzate
2015	Gennaio-Giugno	4.376.775	1.200.482	5.577.257	922.731	350.828	1.273.559	5.299.506	1.551.310	6.850.816
2014	Gennaio-Giugno	7.380.251	1.809.274	9.189.525	1.201.585	396.173	1.597.758	8.581.836	2.205.447	10.787.283
2013	Gennaio-Giugno	10.229.114	2.618.091	12.847.205	1.940.500	574.019	2.514.519	12.169.614	3.192.110	15.361.724
Var. annua 2014 / 2015		-3.003.476	-608.792	-3.612.268	-278.854	-45.345	-324.199	-3.282.330	-654.137	-3.936.467
Var %		-40,7	-33,6	-39,3	-23,2	-11,4	-20,3	-38,2	-29,7	-36,5
Var. annua 2013 / 2015		-5.852.339	-1.417.609	-7.269.948	-1.017.769	-223.191	-1.240.960	-6.870.108	-1.640.800	-8.510.908
Var %		-57,2	-54,1	-56,6	-52,4	-38,9	-49,4	-56,5	-51,4	-55,4
UL	2015	4.291	1.177	5.468	905	344	1.249	5.196	1.521	6.716
	2014	7.236	1.774	9.009	1.178	388	1.566	8.414	2.162	10.576
	2013	10.029	2.567	12.595	1.902	563	2.465	11.931	3.130	15.061
Distr. %	2015	82,6	77,4	81,4	17,4	22,6	18,6	100	100	100
	2014	86,0	82,0	85,2	14,0	18,0	14,8	100	100	100
	2013	84,1	82,0	83,6	15,9	18,0	16,4	100	100	100

